PRIMER AÑO — Núm. 55. PORTE PAGADO Dirección, Redacción y Administración: AVENIDA DE MAYO 769 Buenos Aires, Jueves 17 de Febrero de 1916

Director: JOSÉ LUIS CANTILO

Todas las cartas destinadas a la Redacción deben ser dirigidas al Director.

Como el diario no puede responsabilizarse por los manuscritos que se le envíen, ruega a los autores guarden copia de ellos.

Dirección Telegráfica: EPOCA; Buenos Aires

Teléfono: Unión Telefónica 5194, Avenida.

Facultad de la Universidad La Plata

La Epoca

PRECIOS DE SUSCRIPCION:

CAPITAL

$ m/n. Un mes 1.70 — $ m/n. Tres meses 5 — $ m/n. Seis meses 10 — $ m/n Un año 20

PROVINCIAS

Un mes 2 — Tres meses 6 — Seis meses 12 — Un año 24

EXTERIOR

$ oro Un mes 2 — $ oro Tres meses 6 — $ oro Seis meses 12 — $ oro Un año 24

Número del día 0.08 — Número atrasado (dentro de los 30 días) 0.20 — De fechas anteriores 0.50.

LA EPOCA se envía directamente por correo a toda persona que lo pida acompañando el importe correspondiente. Los pedidos de suscripciones para el interior de la República se atenderán por cualquier número de días a razón de 0.08 por ejemplar.

VEASE EN LA PÁGINA 16 LA INFORMACIÓN DE ÚLTIMA HORA

17 DE FEBRERO DE 1916

La gran nación de mañana

Ha sido este diario el primero — acaso el único entre los diarios argentinos — que se atreviera a sostener que la crisis era apenas un fenómeno transitorio y superficial destinado a resolverse — casi resuelto ya — por la sola reacción de las fuerzas vivas del país. De acuerdo con esa teoría optimista — un optimismo que los hechos están confirmando — insistimos en que los poderes públicos debían aplicar al caso la resuelta política adecuada a los momentos de peligro. Política firme, valiente y confiada que sin lanzarse imprevalente y confiada que sin lanzarse imprevisoramente a locas aventuras financieras, meditadamente a locas aventuras financieras, tampoco cediera a la influencia del pánico general, sirviendo, por su firmeza y seguridad, de apoyo material y caución moral a la atemorizada actividad económica del país. Condenamos la política del miedo, porque en economías, como en finanzas, como en todo, el miedo no es ni hábil ni inteligente; sino un eficaz agente de infortunios, el más activo colaborador del desastre.

No queremos examinar la conducta observada por el gobierno a la luz de nuestras convicciones. Eso no quiere decir que despreciemos la reciente experiencia tan duramente conseguida.

En nombre de esa experiencia es que nos dirigimos, precisamente, a los poderes públicos nacionales exhortándolos a preparar al país para los inmediatos grandes destinos que le aguardan. Porque nadie puede dudar ya de que la liquidación de la guerra reserva a la república un florecimiento económico sin precedentes. Sólo bajo las sugestiones sombrías de un pesimismo irreflexivo se puede insistir en aquellos funestos augurios de la primera hora de la conflagración. Síntomas multiplicados y elocuentes demuestran que el mundo se volverá a nuestro país al día siguiente de la guerra.

No se trata ya de la demanda de nuestra producción, exclusivamente. Adviértense las señales ciertas de un gran éxodo de hombres y de capitales que abandonarán a Europa esquivándose al azote de sus sempiternas guerras, para venir a rehacer su vida y a reconstruir sus hogares en nuestra tierra nueva y al amparo de nuestras leyes. Se alza allá, en plena guerra, un grande anhelo de paz, de seguridad, de existencia libre y tranquila, que no pueden ofrecer ya las naciones del viejo mundo, sometidas al destino fatal de sus trágicos pleitos diplomáticos. Advertimos a los escépticos que no estamos dejándonos arrastrar por una exaltación lírica ni cedemos a la magnificación de nuestro exagerado optimismo. Estas impresiones nuestras son las mismas que se recogen en los círculos bancarios, comerciales y bursátiles; un mundo, como se ve, nada dócil a influencias líricas, pero muy clarovidente en ciertas cosas. Es allí que se registran hechos bien significativos, sintomáticos elementos de juicio. Es en esos círculos de gente práctica y nada ofuscada que se ha destruído aquella leyenda temerosa de la gran miseria de mañana, significada por la ausencia de oro, que refluiría totalmente a Europa para cooperar a su restauración económica. No sólo habrá capitales, sino que contaremos con más capitales que antes de la guerra. El acrecentamiento de la oferta de oro en créditos hipotecarios; las facilidades ofrecidas por ciertos sindicatos para la ejecución de obras públicas; los estudios que acerca del ambiente nuestro han practicado poderosas representaciones del capital francés e inglés y norteamericano; la seguridad de colocar ventajosamente nuestra cosecha, anuncian la incorporación de grandes caudales de oro al organismo económico argentino. Oro que vendrá orientado, conducido por iniciativas prácticas y deseoso de aplicarse ventajosamente dentro de nuestro territorio. Agréguese a ello el pequeño capital, subdividido pero laborioso, que será el aporte de una inmigración nueva, la que se orientará hacia la república no huyendo a la miseria inmediata, sino ganosa de reconstruir su vida en paz material y espiritual.

Es necesario convencerse de ello. Estamos avocados a un porvenir excepcionalmente grandioso. Se acercan los tiempos del cumplimiento de aquellos destinos manifiestos augurados a nuestro país por un genio profético de estadista.

Por eso hay que ponerse a la altura del futuro. Debemos prepararnos para el porvenir, colocándonos en condiciones de responder al anhelo universal que dependrá en nosotros sus esperanzas cien años después precisamente de la fecha en que aquel obscuro heroico congreso de Tucumán, nos proclamaba nación soberana entre las soberanas de la tierra. La república no debe quedar por debajo de la expectativa; hay que movilizar todas sus energías para no resultar desertores de nuestros propios destinos. Muchas veces, reiteradamente, hemos esbozado el amplio programa trazado ante la acción de los poderes públicos. Puertos, caminos, vías férreas, hay que preparar, canalizando al país para facilitar su expansión económica de mañana. Se exige prever la avalancha de inmigrantes y tener calculados sus destinos; debe estar la tierra lista para el labrador y que entre éste y aquélla no se interponga la rutina burocrática ni el obstáculo legal. Conviene aparejar el crédito y sanear la circulación; preparando todo, organizándolo todo, disponiéndonos a ser la gran nación de mañana.

Sugerimos estos temas a la meditación de nuestros hombres de gobierno.

SERVICIO TELEGRÁFICO EXCLUSIVO

Los títulos argentinos

ALZAS APRECIABLES

LONDRES, febrero 17. — La confianza en el porvenir financiero y económico de la República Argentina ha aumentado considerablemente.

Esa confianza se refleja de modo especial en la Bolsa de esta capital, donde los bonos de los diversos empréstitos argentinos son muy solicitados.

En general, los valores de ese país se encuentran fi[illegible] han experimentado alzas ap[illegible] En las operaciones de hoy el empré[illegible] argentino de 5 o|o de 1909 subió 2 puntos (de 90 a 92) y la deuda de la provincia de Buenos Aires subió 1|4 de punto (de 39 1|4 a 39 1|2).

LA EXPORTACION DE REPRODUCTORES EN FRANCIA

Resolución del gobierno

PARIS, febrero 17. (2 p. m.) — Con el deseo de obtener informaciones oficiales acerca de los designios del gobierno francés en lo que afecta a la exportación de animales destinados a la reproducción, me puse al habla con elementos muy íntimos del ministerio de agricultura y obtuve los informes requeridos y que puedo trasmitir con plena seguridad de que son reales.

El gobierno de la república francesa, después de haber oído la opinión del ministro de agricultura y de haber consultado a varios peritos en materia de ganadería, no está dispuesto a consentir la salida del país de animales reproductores.

La resolución del gobierno se funda en que la Francia necesitará después de la guerra todos aquellos factores contribuyentes a sus riquezas, mermadas necesariamente por la guerra y el extraordinario consumo de todo, y reserva para las exigencias nacionales todos los animales propios para la reproducción.

En consecuencia, la República Argentina, si por necesidad de su industria ganadera necesita renovar sus planteles y reforzar la sangre de sus especies, tendrá forzosamente que dirigir sus vistas a otros horizontes.

Dr. Hipólito Irigoyen

Después de mes y medio de ausencia pasada en su establecimiento de campo en la provincia de Buenos Aires, se encuentra en esta capital, el doctor Hipólito Irigoyen.

Acercamiento financiero-industrial entre la Argentina y Norte América

MEJORAMIENTO DE LA SITUACION DEL PAIS

AMPLITUD DE LOS NEGOCIOS

EXPECTATIVAS FAVORABLES

Opiniones del gerente del National City Bank of New York

Con el propósito de reflejar una opinión autorizada respecto del acercamiento financiero-industrial en nuestro país y Norte América, intensificado de manera elocuente durante los últimos tiempos, visitamos esta mañana en sus oficinas al gerente del National City Bank of New York en Buenos Aires, institución bancaria que, como se sabe, al ampliar sus operaciones a nuestro medio, ha contribuído notablemente a estrechar las relaciones económicas entre las dos repúblicas.

Nosotros—nos dijo—hemos encontrado en la República Argentina el campo de acción que esperábamos y el ambiente favorable al desenvolvimiento de nuestra gestión que suponíamos. No ha habido dificultades entorpecedoras de nuestra labor y, consiguientemente, nuestras operaciones se vienen desarrollando dentro de un estado normal. Hasta el momento estamos, pues, satisfechos. Cietro que todavía no hemos realizado negocios en la grande escala que podemos hacerlo. Pero débese ello a que esperamos tener un más exacto conocimiento del país para efectuar aquellas operaciones bancarias de prenda agraria en que se especializa la institución.

En cuanto a la situación de la plaza ha mejorado en los últimos meses de manera efectiva. La crisis parece haber empezado a ceder definitivamente y el mundo de los negocios experimenta una reacción que lleva a los mejores augurios. El poco tiempo que he permanecido en el país no me permite hacer una detallada exposición al respecto. Puedo, sin embargo, asentar en impresión de conjunto, que la plaza hoy ofrece las más halagadoras perspectivas económicas que haya ofrecido desde que estalló la guerra de las naciones europeas.

Para los capitales norteamericanos, así, la Argentina se ofrece altamente propicia, y es de suponer que la corriente iniciada en el particular irá robusteciéndose día a día, y a medida que se conozca este mejoramiento.

Cabe, entonces, deducir también que la intensificación experimentada en el intercambio comercial entre los Estados Unidos y la República Argentina, no será de carácter transitoria sino definitiva. Así, al menos, lo hace suponer el creciente aumento en las transacciones de esa índole, y el hecho de ser cada vez mayor el número de representantes de la industria americana y más crecido el volumen de los negocios.

Por otra parte Norte América es un país eminentemente manufacturero y su producción de maquinarias encuentra aquí como en ninguna parte vasto campo de consumo, ya que el desenvolvimiento agrícola-argentino exige por momentos un mayor empleo de estos materiales de trabajo. Además toda la fabricación norteamericana de índole industrial, parece especialmente construída para las necesidades de un pueblo tan inmensamente rico en materias primas como éste. De ahí que el City Bank tenga el propósito de coadyuvar, dentro de su pauta de labores, a intensificar lo más posible el acercamiento económico-industrial apuntado que ha de servir de baluarte para hacer más eficaz las relaciones de ambos países a través de la amplia curva de su engrandecimiento.

Hasta aquí la manera de pensar de nuestro amable entrevistado, sobre un punto de vital importancia; conceptos, por lo demás, éstos, de un hombre de negocios que dentro de la apatía de los instantes actuales, son una nota tonificante y reveladora que mueve a los más entusiastas comentarios.

Partida del embajador Naón

Viaje del Vestris

A las 2.15 de esta tarde ha partido del puerto de La Plata el trasatlántico Vestris, en el que regresa a los Estados Unidos el doctor Rómulo S. Naón, embajador argentino en Wáshington.

Numerosos amigos acudieron a despedirle.

Al partir el vapor la banda de a bordo tocó el himno argentino.

Van en el Vestris 50 reservistas griegos, que en Río de Janeiro trasbordarán a otro paquete dirigiéndose a Atenas.

EL PROBLEMA DEL COMBUSTIBLE

Explotación de Comodoro Rivadavia

Se trata de sus detalles en acuerdo de ministros

APRECIACIONES DE LA PRENSA

LA VIDA OBRERA EN LA EXPLOTACION

Nuestra campaña en pro de Comodoro Rivadavia encuentra eco en la prensa y en la opinión, cumpliéndose así su objetivo primordial. No la llevamos a cabo contra determinadas personas, inferiores siempre, por muchos que fueran sus merecimientos, a nuestra aspiración de promover un gran movimiento nacional favorable a la gran riqueza mal administrada. Por eso nos complace el interés que el asunto despierta y estimula nuestra acción la concordancia de aspiraciones con otras fuerzas prestigiosas.

Se ha tratado la cuestión de Comodoro Rivadavia en el acuerdo de ministros efectuado ayer. Las informaciones, evidentemente interesadas, que dan cuenta de ese hecho, afirman que la responsabilidad principal, en el importante punto referente al precio del petróleo, corresponde al presidente de la república. Lo lamentaríamos, como lamentamos los errores del ministerio y la comisión administradora, pero no está en nuestra mano evitar una crítica justa y fundada.

Hemos de demostrar, con argumentos ilevantables, que la comisión no pudo en ningún momento vender a un precio arbitrario y perjudicial una mercancía que valía en plaza más del doble.

Se oponen a ello razones fundamentales. Pero no es el momento de insistir sobre el punto.

Nuestro colega "La Nación" en su número de hoy dice lo siguiente:

"Es una obra fundamental cambiar la política seguida hasta el presente; es necesario aumentar la contribución del estado, destinada preferentemente a que se adquiera o contrate la construcción de buques-estanques para el transporte del producto a la capital. Especialmente este objeto debe ser motivo de una previsión de largo alcance, pues se trata de la adquisición de medios que no abundan disponibles en el mercado ordinariamente, y mucho menos en la actualidad. Para ello no es indispensable la entrega de sumas a la comisión; bastaría que el gobierno la autorizara a contratar con astilleros americanos o de otro país, cuya industria se encuentre en aptitud de proporcionarnos esos elementos.

"El problema del combustible en nuestro país, difícil siempre y angustioso en la actualidad, merece en verdad cualquier sacrificio".

Muy bien; eso hemos dicho y eso repetimos: el problema del combustible en nuestro país, difícil siempre, y "angustioso en la actualidad", merece cualquier sacrificio.

Agrega nuestro colega "El Radical":

"La campaña de la prensa que en todos los órdenes tiende a defender la gran riqueza de Comodoro Rivadavia va labrando pacientemente la conciencia pública, que ha de ser la que en resumen finiquitará este negocio, tan mal estudiado, tan deficientemente encarado por el gobierno y que en esta hora ritual, según lo dice nuestro colega LA EPOCA, cree con la comisión asesora que se pretende presionar al país para que venda a una empresa extranjera lo que ella pretende defender para la república".

Exacto. Es así, alentando nobles propósitos y combatiendo errores, cómo hemos de llegar a la solución anhelada por todos.

La vida obrera en Comodoro Rivadavia

Una explotación como la de Comodoro Rivadavia necesita, ante todo y sobre todo, la idoneidad y la estabilidad de su personal, ya se trate de los directores técnicos, de los empleados secundarios o de los obreros.

Nos hemos referido ya a la dirección técnica; antes de ocuparnos de los empleados, vamos a completar nuestros informes sobre la vida obrera en Comodoro Rivadavia.

Sería, desde luego, muy interesante, una planilla exacta y completa del movimiento obrero en la explotación. Intentamos obtenerla, pero no habiéndolo logrado, habremos de referirnos a él sin las cifras precisas, cuya elocuencia nos evitaría todo comentario.

Seguramente no hay una repartición nacional en la cual la inestabilidad de los obreros sea mayor. Y no lo es cuanto debería serlo, por las dificultades que la administración opone al regreso de los descontentos. Especie de trampa, se hallan todas las facilidades para emprender la marcha, comenzando, naturalmente, por el pasaje gratuito, pero se vuelve a duras penas.

¡Cuántas veces la explotación hubiera quedado desierta, a no promediar la traba enérgica e irremediable!

Hemos hablado de la habitación; digamos ahora lo que es la vida.

El obrero trabaja de 10 a 12 horas, con un brevísimo descanso.

En efecto, a las doce del día se dirige a su miserable vivienda y a la una y media de la tarde, a pesar de las largas distancias, debe hallarse de nuevo en el trabajo.

Toda solicitud tendiente a mejorar la situación es absolutamente infructuosa. Pensaréis que esta no es sino una prueba de férrea disciplina; que se obtiene del obrero hasta lo imposible. No es así, sin embargo. Donde reina el desquicio, todos los esfuerzos quedan anulados. Y es lo que ocurre en Comodoro Rivadavia. Con menos hombres de los que allí trabajan (700 a 800) y un horario más humano, se haría mayor labor que actualmente.

Aquellos obreros con un jornal de $ 2.75 por día, están sometidos a la más ruda de las faenas. No hay trabajo ni más sucio, ni más desagradable. Deben estar horas enteras bajo el chorro de petróleo, en la situación que es fácil imaginar. Y bien; a estos desgraciados, cuya suciedad escapa a toda descripción, se les facilita apenas una cantidad insignificante de nafta o kerosene para lavarse.

He aquí uno de los primeros motivos que impulsan al obrero a regresar a Buenos Aires. La vuelta a la vivienda estrecha y fría, después de la diaria labor, en aquellas deplorables condiciones de higiene, lo acobardan hasta determinarlo a abandonar inmediatamente el trabajo.

En la generalidad de las explotaciones conocidas, hay lavatorios especiales, y los obreros no salen de ellos, sino perfectamente limpios. En Comodoro Rivadavia no existen tales lavatorios y la cantidad de kerosene que se les suministra es insuficiente para hacer la indispensable toilette.

No queda ni siquiera el mal recurso del agua, ineficaz para el petróleo, porque no la hay suficientemente abundante.

Ocurre que vuelven en tal estado, que provocan asco a las personas que los rodean.

Y como si no fuera bastante, carecen de todo recurso. En la explotación no se halla médico y la botica no tiene remedios a veces elementales.

Están obligados a proveerse en el campamento, bajo la férrea vigilancia de los administradores, quienes constatarán, el día de la partida, si no han quedado debiendo algún artículo, en cuyo caso no se efectuará el pago del jornal hasta que no se cumpla con los proveedores, dejando las cuentas debidamente chanceladas. Debemos hacer constar que los proveedores nada tiene que hacer con el gobierno y excusamos decir que los artículos se expenden a muy altos precios aún cuando en Buenos Aires se afirme lo contrario.

El complemento de esta vida es una vigilancia severísima, la cual llega hasta la apertura de las cartas privadas. El régimen en el campamento es tan arbitrario como expeditivo.

La causa de la implantación de este régimen abominado y vergonzoso, es, según referencia de las autoridades, una consecuencia de los incendios intencionales que causaron gravísimos perjuicios.

¿A qué respondieron esos incendios? Los obreros sostienen que a las torturas de que fueron víctimas siempre. Es fama en Comodoro Rivadavia que la irritación de algunos obreros llegó en determinadas circunstancias a tales extremos, a causa de no obtener pasaje de regreso, que en un embarque grande, muchos de ellos cuando se encontraron a bordo, gritaron a sus compañeros: ¡incendien, avasallen, dominen!

Y algunas horas más tarde el fuego producía graves perjuicios.

Desde aquél entonces se ha procurado evitar todo atentado, armando y fomentando una policía brava.

Si no hubiera ejemplares tan dignos de mención, en la provincia de Buenos Aires, diríamos que el record de la arbitrariedad y la torpeza lo constituye la policía de Comodoro Rivadavia.

Difícil nos sería relatar cuánto se nos ha dicho respecto de aquella policía. Excede, sin duda, toda ponderación y merece la más severa censura.

Ha implantado como sistema odioso el espionaje y la delación.

Al obrero chapa núm. 3, por su "conducta ejemplar", se le hizo forrar su pieza con madera. Obreros de "conducta ejemplar" como éste han existido siempre, encargados de informar a la policía sobre la vida de los compañeros.

No hay un solo cuarto de baño en todo el campamento y el agua se distribuye colocando en las calles una canilla para cada 8 o 10 casuchas de cinc.

EL DIA POLITICO

A LA EXPECTATIVA

Las relaciones políticas entre los conservadores de la capital y sus vagos correligionarios de las provincias son tan activas como ineficaces. Nunca, en efecto, ha circulado mayor cantidad y mejor cantidad de emisarios; ni tantas misivas, ni más crecido número de telegramas, ni tan copioso elenco de agentes oficiales y confidenciales. No se recuerda otro período político en que la capital haya desplegado tanta solicitud para conquistar las provincias; ni nunca las provincias han resultado más inconquistables.

Como ciertas bayaderas de cierta historia, las provincias dan mucho menos de lo que prometen. Tal debe ser la desalentada reflexión de esos agentes democráticos, conservadores de un matiz o conservadores de otro color, que han dispersado inútilmente por todo el país los recursos de su elocuencia; que han aplicado todos sus medios de persuasión con tan mezquinos resultados. Ni las situaciones oficiales de las provincias, ni las agrupaciones paralelas, a ellas quieren abandonar su cauta neutralidad balcánica. Conservadoras, son desde luego. Precisamente su aspiración es conservar lo que tienen. Sólo que su doctrina es un instinto; el de conservación, naturalmente, y esa actitud instintiva es recelosa como todas las posiciones biológicas. Aspira a vivir, y no se resuelve a confiar esa aspiración a ninguno de los círculos políticos que aspiran a enrolarlos bajo su banderín.

Por eso, los políticos de provincias permanecen al acecho, rehusando tenazmente salir de sus escondrijos y resistiendo a las sugestiones imprudentes de ciertos catequistas.

Las provincias son conservadoras; convenimos en ello; pero parece que les gusta conservar contra todo el mundo; hasta contra sus correligionarios de la capital...

CANDIDATURA GUEMES

De regreso algunos de los emisarios que fueran a las provincias a conmover a los oficialismos o por lo menos a pedirles su concurso, para la candidatura Güemes, traen noticias no del todo malas.

Jujuy, la iniciadora de la candidatura Güemes, parece arrastrará en su favor a Salta, que no puede negar su concurso a un hijo suyo.

Nos decía hoy un diputado sanjuanino muy chistosamente: "Jujuy ha hecho nacer candidato al doctor Güemes, un poco más allá, de donde naciera como ciudadano".

La situación de Salta es la que mayores esfuerzos ha realizado en pro del partido Demócrata Progresista y sus hombres dirigentes están completamente embanderados en la política del doctor de la Torre; por estas circunstancias créese difícil su incorporación a las falanges güemistas, pero de todos modos se afirma que en una u otra forma no dejará de prestarle su apoyo.

Los nuevos cruzados incorporan a sus huestes al gobernador de Santiago del Estero con las fracciones de Santillán Castañeda Vega y Cabanillas.

También suman en su haber los emisarios a la situación de Tucumán que no se ha definido en absoluto, aunque lo hayan hecho algunos de sus hombres.

En cuanto a la fracción miguelista está comprometida en la política de los señores Ugarte y Villanueva.

En cuanto a San Juan y Mendoza, responde también a la política villanuevista y sus gobiernos y partidos oficiales comparten la idea de la candidatura Güemes.

Ayer se ha afirmado que el doctor Villanueva había regresado desalentado de su jira política asegurándose que los gobernadores Rojas y Alvarez de San Juan y Mendoza, respectivamente, habíanle negado su concurso.

Informes del mejor origen aseguran que los gobernadores citados están en principio de acuerdo con el señor Villanueva, quien hoy regresa completamente satisfecho.

Ahora el señor Ugarte decidirá la suerte de la candidatura Güemes. Según sean sus exigencias se irá o no a los comicios.

✡ ✡ ✡

PRACTICAS CORRENTINAS

Hemos publicado ayer, en facsímile, una carta dirigida por el ministro de gobierno de Corrientes al jefe de la gendarmería de Bella Vista, pidiéndole su concurso para lograr que ciertos ciudadanos dependientes del destinatario de la carta "acompañaran a los amigos" en la formación de un comité. Ese documento, cuya autenticidad está fuera de discusión, suministra un precioso elemento para juzgar de la imparcialidad y prescindencia políticas del gobierno correntino. Y viene muy a tiempo, porque estamos en peligro de ver convertido al doctor Loza en una especie de mártir de su austeridad política; en un virtuoso Catón, amenazado por la pérfida enemistad de sus adversarios políticos. Se dirá que la carta está suscripta por el ministro de gobierno; y no por el gobernador. Argumento especioso que no prueba nada, ya que todos conocemos suficientemente la política de las provincias para saber que un gobernante no conserva jamás un ministro de gobierno si éste no está hecho a su imagen y semejanza.

De modo que la situación correntina, demócrata-progresista, practica los mismos procedimientos que la situación bonaerense del señor Ugarte. Conservadores todos.

✡ ✡ ✡

EL VIAJE A CUYO

Las crónicas de los corrillos no comentan favorablemente el resultado del viaje del senador Villanueva a Mendoza y Cacheuta, que ha sufrido sus peripecias en el orden político.

Durante su estada en la capital andina, tres serios problemas a resolver embargaron el tiempo de que disponía el ilustre viajero, quien yendo con miras de permanecer una semana escasa, prolongó su estancia cerca de quince días.

De la entrevista con el señor Alvarez, primer asunto que abordara con decisión, a objeto de convencer al mandatario sobre la necesidad de que respondiera por entero a sus inspiraciones para solucionar el problema presidencial, se dice que el gobernador expresó que mantendría un compromiso siempre que el señor Villanueva integrara la fórmula, pero que eliminada su persona, se reservaba la actitud que asumiría frente a las eventualidades políticas.

En cuanto al segundo punto que debía encarar, las mismas crónicas agregan que a pesar de las resistencias que tuvo que vencer, obtuvo por fin de sus correligionarios cedieran a propiciar la reelección del diputado don Lucio Fúnes, el cual será proclamado oportunamente candidato por el partido Popular a la banca, cuyo mandato cesa el 30 de abril.

Las gestiones que realizara para conseguir una "entente", tercer motivo del viaje, entre los elementos oficialistas y la concentración civitista, no alcanzaron la finalidad perseguido.

Se asegura que el señor Civit se niega a pactar con los populares, mientras no le entreguen los puestos públicos de primera [illegible] para ubicar en ellos a sus amigos.

Hay quienes dicen sin embargo que no es difícil que se arribara a un arreglo, máxime cuando muchos de los hombres que hoy usufructúan el poder han sido anteriormente partidarios del señor Civit, que lo abandonaron recién cuando sus acciones bajaron en el orden nacional.

Y viene por último la conferencia de Cacheuta con el gobernador de San Juan.

La dialéctica del señor Villanueva no fué más eficaz con el doctor Rojas que con el señor Alvarez, y el gobernador sanjuanino sostuvo que dada la anarquía reinante en los elementos conservadores del país, se imponía la deposición de ambiciones personales para concurrir todos a realizar una solución "patriótica".

El señor Villanueva, como el señor Ugarte lo intentara tiempo atrás por intermedio del ministro Robirosa, no pudo obtener tampoco su opinión favorable a determinadas candidaturas, manifestando que ellas debían emanar de un consenso de la mayoría de voluntades y respondiendo a las exigencias del país en la hora presente.

NOTAS DE LA GRAN GUERRA

El Cristo y la Virgen de la iglesia de Souain

La sonrisa de la ciudad

—París debe estar muy triste con sus teatros cerrados y sus calles sin automóviles — decíanme hace pocos días mis amigos madrileños.

Y a la verdad es que como desde hace cerca de un año, yo casi no había estado en el Boulevard sino de paso, entre dos excursiones al "frente", apenas me atrevía a contradecirles, sabiendo que la ciencia estadística les da razón. Porque cuando en una ciudad se ha movilizado a todos los hombres que tienen de veinte a cuarenta años; cuando se han requisado sus medios de transporte; cuando sus palacios se han convertido en hospitales; cuando su alumbrado se ha apagado y sus "lieus de plaisir" se han suprimido, es evidente que no resulta lógico hablar de alegría, sobre todo si esa ciudad se llama París.

¿Qué es en efecto para los extranjeros este gran París sino una formidable feria, en la cual, según la frase de Baudelaire, toda monstruosidad florece cual una flor?... París es la metrópoli del amor fácil, de la alegría visible, de la locura elegante; París es el ruido de las calles, las luces de Montmartre, las aventuras del Barrio Latino, el brillo de las frivolidades, la espuma del champagne, la voluptuosidad del tango; París, en suma, es una fiesta en medio del trabajo de Francia y del mundo.

Y yo me decía anoche, al llegar a la estación de Orsay, viendo la obscura melancolía de los "quais": "¿Qué haría yo ahora si, en vez de ser lo que soy, fuera un joven millonario de Madrid, o de Buenos Aires, o de Nueva York, y no viniera a buscar sino bullicio, y el lujo, y las sonrisas y la embriaguez de los "cabarets" nocturnos?

Por fortuna, o por desgracia, no soy ese joven...

Así, hoy, apenas salgo de casa y me pierdo por las calles céntricas, siento la inefable dicha de encontrar a mi París de siempre, con su misma sonrisa, con su misma elegancia, con su misma ligereza, y hasta puedo agregar con sus mismas tentaciones. Las mujeres pasan, rítmicas y ondulantes, ataviadas con ese supremo gusto que sólo aquí se conoce, y que se llama "chic". Las terrazas de los cafés, llenas de gente que charla, dan a las amplias aceras una gracia cordial, en la que resalta la buena crianza de la raza. En las vidrieras de las tiendas vése todo lo que sucede, todo lo que atrae, todo lo que inspira codicias. El movimiento de coches y de automóviles es tan intenso que uno se pregunta si es cierto que el ejército se llevó desde hace meses los mejores y los más rápidos. El gentío, en fin, es bastante grande para que en el "Boulevard" resulte difícil andar cuando se lleva prisa.

¿Y los teatros?... Yo, que los creía cerrados, veo con sorpresa que, uno tras otro, han ido abriendo sus puertas para ofrecer al público obras que no parecen ni muy melodramáticas ni muy guerreras. Esta noche, nada menos, hay dos estrenos: uno de Feydeau, en la Renaissance; otro, de un autor que no tiene nombre, en la Cigale. Para mañana, Folies Bergéres anuncia su reapertura anual con un programa en el cual respiandecen los nombres de treinta estrellas. En el Francés, se da "Mademoiselle de la Seigliére"; en el Odeón, "La vida bohemia"; en el Amburgú, "Le maitre des forges"; en el Palais Royal, "La cagnotte"; en la Gaité, "La marraine de Charley"... Y o mucho me equivoco, o los empresarios no se quejan de los negocios, puesto que en dos contadurías acabo de ver un letrero que dice: "Ya no hay ni palcos ni butacas para hoy".

"En cuanto a los "restaurants" elegantes — leo en "Je Dis Tout", — nunca habían tenido tantos parroquianos".

Y yo pienso, ante este espectáculo, en lo que dirán mis amigos de España y de la Argentina, que viven en la ilusión de que en París los únicos que se divierten, los únicos que van al teatro, que toman champán, son los extranjeros.

—¿Qué haría París sin nosotros, — preguntábame hace dos años un millonario americano.

—Usted ve lo que hace — le contesto ahora, desde lejos, ya que él, como todos sus colegas, los habitantes del barrio exótico de la Estrella, han abandonado la gran ciudad por miedo a aburrirse dentro de sus muros.

Y, a fe mía, han hecho bien; porque la alegría actual de Francia no es la que a ellos les interesa, no es la que ellos le imponían, no es la que ellos buscan ahora en otras ciudades. ¡Muertas las noches de Montmartre, muerto el tango, muerta la orgía de los "bares" internacionales!... El duro y sutil Kipling lo ha visto con claridad y lo ha confesado con franqueza en las líneas siguientes: "¡Cuán adorable es París en este tiempo! Por primera vez comprendo su fisonomía verdadera. Conocía su alma, pero su forma estaba "alourdie" y sobrecargada de detalles y de excrecencias. La abundancia de extranjeros la ocultaba. Lo que más me sorprende es cierta mirada en los ojos de las mujeres, una mirada que no es de ensueño, sino de realidad, de realización, como si las pupilas se hubiesen acostumbrado a más grandes distancias. ¡Y cuánta bravura en la vivacidad, con una gracia más fuerte que todo, con el heroísmo de conservar la sonrisa de la vida! Me arrodillo ante un valor tan grande y de apariencia tan suave, tan ligera".

Yo también siento hoy impulsos de prosternarme ante la faz maravillosa de este pueblo, que sabe conservar, en medio de la tragedia, la gentil sonrisa de sus labios. Lo que hay de más sublime en el alma humana, lo que es pudor de gestos patéticos, lo que es horror del egoísmo personal, lo que pone un velo en las intimidades dolorosas, está en la sonrisa actual de París. Viendo pasar a los millares de seres que transitan por el "Boulevard", busco, en vano, un rostro de odio y de crispación. Ahí van, empero, las madres que han perdido a sus hijos, ahí van las mujeres viudas, ahí van los niños huérfanos. Más o menos, no hay nadie que no sea víctima de la guerra. No hay corazón que no sangre. No hay cerebro que no lleve el peso de mil inquietudes. El rico como el pobre, el anciano cual el joven, todos han sufrido, todos sufren, todos saben que han de sufrir más. Y, sin embargo, todos sonríen.

En otro tiempo el mundo entreteníase, algo por miopía y algo por envidia, en calumniar esta sonrisa, llamándola frivolidad, inconsecuencia, ligereza. Con el mismo estoicismo con que ahora no se quejan de sus angustias, entonces los parisienses no se quejaban de las calumnias de que eran víctimas. "¿Nos llaman frívolos?, — decían. — No importa". Y con un aire de no hacer nada, seguían creando las maravillas que la metrópoli del arte y del gusto ha producido siempre.

En los instantes actuales es hacia la muerte hacia donde van, sin dejar de sonreir, y sus sonrisas iluminan con claridades divinas el rostro de la ciudad.

E. Gómez Carrillo.

Henriot y las sombras chinescas

¿Quién no conoce a Henriot, el popular caricaturista?

Pues Henriot está en el frente, en la región de Alsacia. Allá, mientras no se bate, da representaciones de sombras chinescas a sus camaradas los dragones, los cuales, sea dicho de paso, "dragonean" de jinetes por la mañana y de infante por la tarde en las trincheras.

El festivo dibujante de "L'Illustration" encontró modo de hacer caber en su equipo una soberbia linterna mágica de gran formato con un centenar de láminas de vidrio en que están dibujadas las diversas escenas de una revista.

"La Revue qui passe", el desfile que pasa... es una historia fantástica de los dragones a través de todas las edades, desde los tiempos más remotos hasta los actuales.

Lo menos original de la función no es por cierto el "libreto", un poema delicioso y juguetón acompañado de música y de cantos interpretados por los espectadores mismos y en que el autor que dirige la pieza se reserva la parte declamatoria.

Ahí figuran "el sulfurado Aquiles" y la bella Helena, con alusiones a la Grecia actual. Y desfilan sucesivamente sobre la pantalla, César con los dragones de sus legiones, Orlando de Roncesvallos, Juana de Arco, Enrique IV, los mosqueteros, los dragones de Villars, los de Fonteney, de Malplaquet.

Se aplaude los dragones de Turennes en Alsacia, luego los de la guerra con encajes, de los tiempos en que cantaba Madame Favart. Diríase que el cañón truena sobre el teatro como en sus alrededores.

He aquí los dragones de Valmy y los "polus" de Kellermann. Los dragones de Egipto montados en dromedarios, los dragones de Marengo, los de España, combatiendo en las sierras y bailando jotas fantásticas.

El "clou": el desfile de Friedland. El emperador ha vencido, el águila sale triunfante y arroja tales relámpagos que — dice el poema — "el sol no se atreve a mirarlo desde la nube". Y ante el emperador y su estado mayor desfilan los héroes de la epopeya, los regimientos de la guardia, los gorros peludos, los "tambores-mayores" con sus enormes penachos.

La música toca las marchas del imperio y los dragones cantan los versos improvisados de la tropa.

Fanfarras de caballería: son los jinetes de Murat que cargan, bandera al viento, sables al aire.

Los dragones de Alsacia han saludado a los mayores: la segunda parte les muestra sus propias hazañas desde agosto de 1914, época en que, como escuadrones de cobertura, salieron de Lunéville para franquear la frontera. Luego el regreso a las trincheras, los episodios de la vida cotidiana, la marcha en Champaña, el campo de batalla en Tahure y, por último, el regreso a Alsacia.

Damas de la nobleza británica que actúan activamente en la guerra y características escenas. Los retratos pertenecen a las señoras Baxendale, baronesa Forest, Powlett, Illivan, Methuen, Macdonald y Huntingfield.

Los generales Cadorna, Porro, Panizzardi y D'Alessandro y el duque de Aosta, contemplando una importante acción en el frente del Isonzo

La tregua de la nieve

Hace unos tres meses, a todo el largo de los caminos que unen las primeras líneas con las poblaciones fronterizas, había un movimiento constante de convoyes de aprovisionamiento: largas filas de carros conteniendo forraje o camiones automóviles cargados de municiones. A cada momento, se veían pasar verdaderos rebaños de bueyes con gran alarmento que se dirigían hacia las ciudades más próximas del frente.

¿Qué significaba esta formidable preparación, sin relación, al parecer, con el número de soldados que se hallaban en los puestos avanzados preparados a sufrir el choque?

Si se preguntaba a alguno de los que convoyaban, la respuesta era siempre la misma: "Es para el invierno".

Cadorna, operando sobre el conjunto del frente un movimiento ofensivo más o menos afortunado según la naturaleza de las posiciones opuestas a los bravos soldados de Víctor Manuel III, preparaba aprovisionamientos de víveres y municiones para las tropas destinadas a pasar el invierno en posiciones conquistadas con frecuencia a 3.000 metros de altura. Actualmente, salvo en el Bajo Isonzo, donde continúa la lucha sin tregua por la posición de Gorizia, la nieve ha cubierto las trincheras, en el Trentino en las Dolomitas, en Cadoro y en el Alto Isonzo, impidiendo desarrollarse, en el teatro de la guerra contra Austria, acciones de alguna importancia bajo el punto de vista internacional.

La nieve no ha sorprendido a nadie, porque venido: las provisiones estaban hechas para los malos días en que se iba a ser imposible a los alpinos, lo mismo que a la infantería, aprovisionarse en el valle. Con troncos de árboles se han construído barracones capaces de soportar el peso de 2 a 3 metros de nieve, como se ve en ciertos puestos de observación de los Dolomitas y del Cadore. Las trincheras han sido cubiertas con tejados de cemento, o se han provisto de obras de albañilería. Nada se ha omitido para hacer lo menos penosa posible la estancia de las tropas en aquellas alturas.

La vida es hoy muy tranquila en aquellas regiones, donde el termómetro baja hasta grados bajo cero. Por la mañana se ven patrullas de "skiers" que inspeccionan. Pero en cuanto algunos cañonazos o un vivo fuego de fusilería, turban el silencio de nieve que reina allá arriba. Son los italianos que han apercibido una patrulla de Kaiserjager, de esos tiroleses grandes y rubios que conocen a fondo sus montañas, y les atacan con encarnizamiento. Después, vuelve a reinar. En los barracones entre dos ataques, los soldados juegan interminables partidas de cartas. A 2.500 metros de altura pueden verse a napolitanos y sicilianos, acompañados por guitarras y mandolines, cantar las melodiosas melodías populares que hablan del sol, del mar y del Vesubio.

Los días y las semanas, pasan sin que nada llegue a turbar la monotonía de esa vida de privaciones y sufrimientos: porque se sufre terriblemente, de noche sobre todo, en las patrullas o en el puesto de guardia, en cualquier tiempo que sea. Y, no obstante, la moral permanece excelente, y las cartas del frente son entusiastas.

Una granja bombardeada por los alemanes con obuses incendiarios

Una pieza de artillería de marina francesa de 24 cents., largo de 5 m. 365, el cual lanza obuses de 120 kilogramos

LA GUERRA EUROPEA

SITUACION POLITICA

EL PORVENIR DE BELGICA — RESOLUCION DE LAS POTENCIAS ALIADAS — NUEVO COMPROMISO DE HONOR — EL PROBLEMA DE LAS SUBSISTENCIAS — NEGRAS PERSPECTIVAS — LA CONFERENCIA DE PARIS — EXPECTATIVA QUE SUGIERE ESE ACTO.

Las potencias que componen el grupo enemigo de los imperios centrales han creído conveniente renovar el compromiso contraído con Bélgica, y los aliados han dado nuevas garantías al heroico país que se impuso los terribles sacrificios que estamos presenciando desde que se inició la guerra y su neutralidad fué violada, invocando para ello el invasor necesidades militares ineludibles.

Todo ese grupo de naciones coligadas contra Alemania y Austria ha prometido otra vez, solemnemente, proseguir la guerra hasta conseguir la restauración de la monarquía belga, el reconocimiento de su soberanía y obtener las indemnizaciones de rigor por los enormes perjuicios materiales sufridos.

Este compromiso honra a los aliados, pero no era necesario, pues es tan justa la causa de Bélgica, tan noble su sacrificio en favor de Francia e Inglaterra, que no cabe en conciencia humana que esas potencias pudieran firmar una paz, olvidándose de la grandeza moral de ese pequeño país que prefirió arriesgar su suerte antes que faltar a la palabra empeñada.

No cabe duda alguna de que Bélgica volverá a ser lo que era antes de esta colosal contienda, y que de sus ruinas humeantes y de sus cementerios rellenos de muertos gloriosos resurgirá una nación floreciente, digna, grande, coronada con la aureola de su martirio y la pureza de sus convicciones que nada ni nadie pudieron torcer.

Y este resurgimiento que se entrevé vendrá con o sin la ayuda de las grandes potencias, —la política es arma de dos filos—por la sola bondad de su causa y el necesario triunfo de la justicia.

El problema de las subsistencias para los países beligerantes, y aun para los neutrales, va revistiendo cada vez mayor gravedad.

La dificultades para el abaratamiento de las grandes masas humanas convertidas en instrumentos de destrucción de sus semejantes; la falta de brazos para hacer rendir a la tierra sus productos naturales: la paralización de muchas industrias derivadas de la agricultura y de la ganadería; el enorme encarecimiento de los fletes marítimos: el monopolio de toda la mano de obra para fines militares han traído como consecuencia fatal la escasez de artículos comestibles, el alza de los precios hasta rayar en lo inverosímil, creando esa situación angustiosa para los pueblos comprometidos en esta lucha titánica y también para las naciones ajenas a la contienda.

Londres, París, Viena, Petrogrado, Berlín, Sofía Constantinopla, Atenas, Roma, capitales antes llenas de recursos, que nadaban en la abundancia, se ven hoy reducidas a toda clase de privaciones. Y si esto sucede en los grandes centros, puntos de reconcentración de todo lo necesario de la vida, ya puede presumirse lo que sucederá en las ciudades de segundo orden, en las villas y en los pueblos.

Si la guerra se prolgue algunos años, como se teme, y la naturaleza llegara a asociarse a la ruina voluntaria de los hombres, y vinieran épocas malas para la agricultura, Europa se vería reducida a las más negra de las miserias y presenciaríamos las escenas espantosas de los años del hambre señalados por la historia, con su cortejo fúnebre de hecatombes de niños, mujeres y ancianos.

En la Polonia, en Serbia, en Montenegro, en Bélgica mismo, en Turquía reinan el hambre y la miseria, y estas calamidades irán acentuándose a medida que la contienda se prolongue.

Triste es el cuadro; pero las estadísticas y las resoluciones de carácter heroico adoptadas por todos los gobiernos revelan que el problema de las subsistencias es pavoroso y exigirá de los estados toda su solicitud para evitar males tal vez mayores que la propia guerra.

La atención pública mundial está fija en París, donde dentro de muy pocos días se reunirán los representantes militares y diplomáticos de todas las naciones aliadas contra los imperios centrales para estudiar la manera más práctica y rápida de asestar un golpe mortal y definitivo a sus enemigos.

Esta conferencia es uno de los resultados conocidos del viaje de H. Briand a Italia, y de la consecuencia de ese gran consejo de guerra y de diplomacia, la Entente se promete finalidades halagüeñas.

No cabe duda que si los aliados consiguen unificar su acción militar y sus procedimientos políticos y económicos habrán dado un gran paso hacia la victoria; pero no debe olvidarse que la rapidez de las concepciones y su inmediata ejecución se imponen, como los hechos lo vienen demostrando, y si los coligados pierden el tiempo, sus enemigos sabrán aprovechar sus lentitudes y vacilaciones y se anticiparán en parar los golpes.

Alemania ha demostrado su poder y una organización formidables, y para vencerla las potencias de la Entente tendrán que emplear todos sus recursos y aumentar todos sus esfuerzos.

Veremos lo que surge de ese gran consejo que va a celebrarse en París, y veremos si los aliados han sabido sacar provecho de la experiencia adquirida a costa de enormes y crueles sacrificios.

LA CAMPAÑA EN EL CAUCASO

Toma de Erzerum por las tropas rusas

JUBILO EN PETROGRADO. — TELEGRAMA DEL GRAN DUQUE NICOLAS AL ZAR. — COMUNICADO OFICIAL MOSCOVITA. — RELATOS DE CORRESPONSALES. — ENVIO DE GRANDES REFUERZOS TURCOS. — LA VICTORIA RUSA Y SU EFECTO EN LA BOLSA ALEMANA.

PETROGRADO, febrero 17. — El júbilo producido en esta capital por la noticia de la victoria rusa en el Cáucaso es indescriptible. Se han realizado grandes festejos y la ciudad se halla embanderada.

Una multitud inmensa recorrió las calles y llena de entusiasmo dió vivas al emperador, al gran duque Nicolás, al general Ivanoff y a los demás jefes importantes del ejército. La muchedumbre al pasar por delante de las embajadas de las potencias de la "entente", vitoreó a los respectivos mandatarios. El embajador francés apareció en el balcón y en breves palabras agradeció la manifestación de simpatía tributada por el público al glorioso pueblo de Francia.

PETROGRADO, febrero 17. — La primera noticia sobre la toma de Erzerum por los rusos fué un telegrama de Tiflis recibido por el "Ruskoe Slovo". La noticia se esparció rápidamente. Todo el mundo salió a la calle para hacer averiguaciones acerca del hecho. En las plazas se formaron pequeños grupos.

Así las cosas, llegó el telegrama del gran duque Nicolás, generalísimo de los rusos en el Cáucaso, al emperador. Ese despacho dice así:

"Con la ayuda de Dios, nuestras valientes tropas que operan en el Cáucaso se han apoderado de Erzerum, después de cinco días de un ataque de violencia sin precedentes.

"Me considero sumamente feliz al anunciar esta gran victoria a su majestad imperial".

La alegría del pueblo no tuvo límites. Inmediatamente se organizó una columna que recorrió las calles cantando el himno nacional.

LONDRES, febrero 17. — Por informaciones recibidas de Petrogrado se sabe que los rusos han hecho gran número de prisioneros en Erzerum y tomado una cantidad enorme de armas y municiones. Se da como probable la captura del mariscal von der Goltz y del general Liman von Sanders.

Los críticos militares se manifiestan convencidos de que durante la primavera los rusos avanzarán por el este de Armenia, no siendo difícil que lleguen a amenazar Constantinopla.

Informaciones de Petrogrado hace algunos días daban cuenta de que en Erzerum se hallaban 160.000 turcos encerrados.

La campaña rusa en el Cáucaso no tiene precedentes en la historia. Las tropas del gran duque Nicolás avanzaron por un terreno accidentadísimo y estéril, y cruzaron grandes montañas y desfiladeros, en medio de terribles nevadas y con un frío polar.

PETROGRADO, febrero 17. — Comunican de Tiflis que un oficial recién llegado de la región de Erzerum narra las peripecias de la campaña en el Cáucaso con muy negros colores. Los soldados rusos han tenido que luchar más contra la naturaleza que contra los turcos.

El día anterior a la batalla que obligó a los otomanos a refugiarse en Erzerum, los moscovitas tuvieron que atravesar una extensa zona completamente cubierta de nieve, por donde el transporte de la artillería era casi imposible.

Ese oficial ha dicho lo siguiente:

"Al llegar a nuestro destino, tuvimos la satisfacción de ver el pánico que nuestra llegada inesperada produjo en las trincheras turcas. El enemigo fué completamente sorprendido. Los cohetes de sus avanzadas quedaron invisibles en los nubarrones negros. Nuestras tropas avanzaron sin ser vistas y llegaron a los alambrados del enemigo y los cortaron.

"Nuestro ataque con bombas y a la bayoneta produjo gran pánico en las filas enemigas, pues los turcos no creían posible semejante ataque.

"Esto sucedió en vísperas del año nuevo ruso.

"En los días y noches siguientes los rusos continuaron avanzando. Todo el ejército enemigo huyó unas cincuenta millas y nuestras tropas lo persiguieron sin descanso.

"Cosacos montados y algunas fuerzas manchurianas últimamente llegadas inundaron la región aniquilando a los fugitivos y sacando a centenares de las aldeas. Todo el distrito estaba cubierto de armas, municiones y objetos de equipo y sólo unos cuantos turcos consiguieron ponerse en salvo en los fuertes de Erzerum. Los cosacos dieron muerte a unos cien, bajo los cañones de la fortaleza.

"No se conoce aún el número de las bajas sufridas por el enemigo; pero se sabe que no quedó del ejército sino un pequeño grupo".

PETROGRADO, febrero 17. — Poco antes de recibirse el telegrama del gran duque Nicolás, anunciando la toma de Erzerum, el ministerio de Guerra había dado a la publicidad el siguiente comunicado:

"En el distrito del litoral, nuestras tropas desalojaron a los turcos de una serie de posiciones en las montañas y los arrojó a la orilla opuesta del río Vitzesu.

"Como se anunció ayer, nuestras valerosas tropas tomaron nueve fuertes de Erzerum y posiciones que protegen la fortaleza. La parte meridional de la ciudad está en llamas. Tomaron alrededor de setenta cañones, así como municiones y cierto número de prisioneros.

"El estado mayor lamenta verse obligado a no hacer mención de los gloriosos regimientos que expulsaron a los turcos a punta de bayoneta luchando con valor a pesar del frío y de los obstáculos naturales. Los turcos traen precipitadamente tropas del Oeste y del Sur para socorrer a Erzerum.

"En la región de Kopy nuestra ofensiva continúa con buen éxito.

AMSTERDAM, febrero 17. — Anúnciase que en la Bolsa alemana se ha sufrido una enorme baja a consecuencia de la toma de Erzerum.

En Amsterdam el cambio alemán ha bajado considerablemente.

ATENAS, febrero 17. — Sábese aquí que en estos momentos se encuentran en marcha hacia la región de Erzerum grandes refuerzos turcos.

Los turcos hacen importantes preparativos para contener a los rusos en su avance.

Se teme que las tropas moscovitas, alentadas por el triunfo, dupliquen sus esfuerzos y traten de continuar su ofensiva en dirección de Constantinopla.

LONDRES, febrero 17. — Los diarios de esta capital y los de París se regocijan de la toma de Erzerum. Dicen que es la mejor noticia recibida por los aliados desde hace un mes y que esa victoria da a Rusia la llave del Asia Menor.

Agregan los periódicos que la mencionada victoria tendrá gran influencia en los demás teatros de la guerra.

La acción naval

Actividades atribuídas a Alemania

LONDRES, febrero 17. — No se oculta que preocupa la actividad naval de Alemania, hecho que hace presumir un recrudecimiento de la guerra de submarinos y nuevos raids de buques piratas de gran velocidad y poderoso armamento, construídos a los únicos fines de destruir las flotas mercantes de los países aliados.

"The Times" comenta la nueva actividad naval alemana, y la atribuye a la designación de su nuevo comandante en jefe, cuyo nombre aun se ignora, y al lanzamiento de varios nuevos buques de guerra y numerosos y poderosos torpederos.

"The Daily Mail" ocúpase del mismo asunto y dice al respecto que los alemanes inaugurarán el 1.o de marzo una campaña con submarinos de 5000 toneladas.

Al mismo tiempo se anuncia que el ministro de relaciones exteriores de Suecia comunica que ha recibido del gobierno alemán, por conducto del ministro en Alemania, la siguiente advertencia:

"Muy en breve, en diferentes puntos fuera de las aguas territoriales suecas, estableceremos nuevas obstrucciones y nuevas minas, especialmente entre los 55 grados 18, y 55 grados 26, de latitud norte y entre los 12 grados 42, y 13 grados de longitud este. En cuanto sea necesario avisaremos a los vapores mercantes".

En el frente oriental

Grandes duelos de artillería

ATAQUES ALEMANES RECHAZADOS

Exito ruso al norte de Boján

PETROGRADO, febrero 17. — Las operaciones en el frente de Riga a la Bukovina se desarrollan lentamente y sin grandes sucesos debido a los temporales de nieve. Débese también a que tanto alemanes como rusos están preocupados de otros teatros de lucha. Los alemanes están realizando un importante movimiento en Francia y los rusos están empeñados en obtener una decisión en el Cáucaso.

En los últimos días se han librado en numerosos puntos del frente intensos duelos de artillería. La actividad de los aeroplanos y globos se ha acentuado. Los globos rusos han arrojado bombas en varios campamentos y ciudades cercanas a la línea de batalla, causando considerables perjuicios a los alemanes.

LONDRES, febrero 17. — Comunican de Petrogrado que los alemanes siguen empeñados en sus ataques en el frente de Riga a Duvinsk. Hacen cuatro o cinco tentativas por semana para atravesar el río Dwina sin que hasta ahora hayan tenido otro resultado que sufrir bajas considerables.

Ayer, en la región de Illuxt, al noroeste de Dwinsk emprendieron dos ataques con grandes fuerzas. Los soldados alemanes iban vestidos de blanco a fin de no ser distinguidos. Nevaba copiosamente.

El primero de esos ataques fué quebrantado apenas se inició. En el segundo los germanos lograron llegar hasta las trincheras rusas, donde se produjo un furioso combate cuerpo a cuerpo. La acción se prolongó un largo rato, pues tanto los atacantes como los defensores recibían continuamente refuerzos. Al fin los alemanes se vieron obligados a retroceder, dejando el terreno cubierto de cadáveres.

PETROGRADO, febrero 17. — El ministerio de guerra ha publicado un extenso boletín sobre las operaciones habidas en el frente que se extiende desde las costas del golfo de Riga hasta la frontera de la Besarabia. Ese boletín dice, entre otras cosas, lo siguiente:

En el sector de Dvinsk nuestro fuego provocó dos explosiones en una batería enemiga.

En la región de Illukst rechazamos dos ataques que los alemanes llevaron a Carbunovka y al distrito situado al norte de ese pueblo.

En la región del alto Ikva nuestra artillería hizo fracasar la tentativa que hizo el enemigo para bombardear nuestras trincheras con sus morteros.

El 14 del presente mes uno de nuestros globos atacó la ciudad y la estación de Podahice, arrojando siete bombas de cuarenta libras cada una, además de otras bombas más pequeñas. Aeroplanos alemanes que se encontraron con el globo evitaron un combate y huyeron.

Fué rechazada una tentativa hecha por el enemigo para atacar una de nuestras trincheras en Usziekzo.

Al norte de Bojan el enemigo hizo volar una mina, y la excavación producida así quedó en nuestro poder después de un combate con granadas de mano."

Destrucción de un zeppelín

LONDRES, febrero 17. — Un despacho recibido de Rotterdam informa que un zeppelin que aparentemente procedía de Bélgica fué arrastrado ayer sin gobierno por el temporal, naufragando en Beritz, donde ha sido internado por las autoridades holandesas.

FRANCIA Y RUSIA

M. Poincaré y el zar

PARIS, febrero 17. — Habiendo el zar recibido la noticia de que el ejército serbio estaba al amparo de todos los peligros gracias a los esfuerzos del gobierno francés, telegrafió al presidente M. Poincaré, dirigiéndole calurosas felicitaciones por la generosa ayuda que Francia otorgó a Serbia, tan cruelmente probada en el curso de esta lucha heroica contra el enemigo común.

M. Poincaré le contestó:

"Nuestra misión militar y nuestra marina, que de acuerdo con las autoridades navales inglesas e italianas salvaron completamente al ejército serbio, serán muy sensibles a las felicitaciones de vuestra majestad. Francia se siente orgullosa de haber contribuído en conservar intactas las valientes tropas que tuvieron que ceder momentáneamente ante la superioridad numérica y que cooperan con los aliados en la liberación de su patria.

SITUACION MILITAR

LA OFENSIVA ALEMANA EN FRANCIA Y FLANDES. — CAMPAÑA EN EL CAUCASO. — TOMA DE ERZERUM POR LAS TROPAS RUSAS. — EN LOS BALCANES.— PROXIMA ACTIVIDAD DE LA MARINA ALEMANA. — OPERACIONES EN EL FRENTE AUSTRO-ITALIANO. — EN EL FRENTE ORIENTAL.

La ofensiva emprendida por los alemanes en Francia y Flandes ha quedado paralizada. A juzgar por los comunicados oficiales de Berlín, esa paralización se debe al mal tiempo reinante en todo el frente occidental. Esto no es más que una excusa. En realidad los alemanes no han continuado sus ataques, porque se han convencido de que los éxitos que obtienen no valen los sacrificios que cuestan.

En nuestra opinión, los alemanes no han tenido nunca la intención de hacer de esta ofensiva un movimiento prolongado y sostenido hasta obtener un resultado decisivo. Su único propósito ha sido mejorar la situación general de sus líneas. Basta para demostrar esto, manifestar que sus más fuertes ataques los han dirigido contra las salientes de las líneas francesas, esto es, sobre aquellos puntos que constituían una amenaza para sus posiciones. Ellos han querido enderezar su frente para poder esperar en condiciones ventajosas la anunciada arremetida de los aliados.

La campaña en el Cáucaso continúa desarrollándose favorablemente para los rusos. Los turcos, en completa derrota, presentan muy poca eficaz resistencia al avance de los moscovitas. Van abandonando una a una todas sus posiciones, dejando en el terreno muchos muertos y heridos y en poder del enemigo gran cantidad de prisioneros. Ayer por la tarde se recibió la noticia de la toma de Erzerum por los rusos. Por la noche llegó la confirmación oficial de la noticia. El gran duque Nicolás, comandante en jefe de las fuerzas moscovitas en el Cáucaso, ha enviado al zar un telegrama anunciándole el brillante hecho de armas.

Con la toma de Erzerum viene a cumplirse otro de nuestros pronósticos. Hace un mes, poco más o menos, dijimos en esta misma sección que a los turcos les era imposible en su situación mantenerse mucho tiempo en Erzerum y dábamos como inminente la caída de la plaza. Perdida Erzerum, las condiciones de los otomanos se hacen desesperadas. Ahora tendrán que luchar sin una base en que apoyar sus operaciones y con un enemigo victorioso y numéricamente superior.

De Londres informan que en Erzerum había 160.000 hombres y que es posible que hayan caído prisioneros de los rusos el mariscal von der Goltz y el general Linau von Sanders, alguna vez estuvieron allí esos jefes, ya debe estar lejana en el pasado la fecha de su partida. Por otra parte, no hay que olvidar que los rusos no llegaron nunca a rodear completamente a la célebre fortaleza turca y que ningún jefe de la importancia de los mencionados se queda — si no se le ordena expresamente — en una plaza cuya caída puede producirse de un momento a otro.

En los Balcanes ha reinado tranquilidad. Las operaciones se han limitado a un ataque realizado por los aviadores franceses contra la ciudad de Strumitza y los campamentos búlgaros de las inmediaciones. No se tiene noticias sobre la anunciada batalla entre austriacos e italianos en la región que va de Tirana a Durazzo. Asegúrase que los búlgaros, unidos ya a los austriacos, avanzan a marchas forzadas hacia la costa.

Telegramas de Londres hablan de una próxima actividad naval alemana. Fúndase ese rumor en la persistencia con que los diarios de Berlín se ocupan de los preparativos navales y de la actual eficiencia de la armada. Fúndase, además, en el hecho de que el comandante en jefe de la escuadra alemana ha sido cambiado. Se atribuyen al nuevo comandante innumerables propósitos. Esperemos y no hagamos caso de las invenciones periodísticas.

En el frente austro-italiano ha habido, como de costumbre, actividad de artillería y ataques de aeroplanos. Los italianos rechazaron un ataque austriaco en la región del Rombón.

En el frente oriental, una vez terminada la ofensiva rusa en la frontera de la Besaravia, se vive en el más tranquilo de los mundos.

FRENTE AUSTRO-ITALIANO

Gran actividad en todos los sectores del frente

DESTRUCCION DE DEFENSAS AUSTRIACAS.—ATAQUE AUSTRO-HUNGARO A MONTE ROMBON RECHAZADO. — ACCION DE LOS AEROPLANOS. — COMBATES EN EL CARSO. — BOMBARDEO DE LAS REGIONES DE PLEZZO POR LOS ITALIANOS.— EL CONSEJO DE GUERRA DE PARIS.— OTRAS INFORMACIONES.

ROMA, febrero 17. — Se han reanudado con mucha actividad las operaciones que hasta hace pocos días parecían algo paralizadas por efectos del mal tiempo. Los boletines oficiales consignan hechos de armas que no carecen de importancia y cuyos resultados se palparán más tarde, pues ellos obedecen al plan sistemático del generalísimo Cadorna. Este no se cansa de manifestar a los impacientes que la campaña exige una larga preparación, dado las condiciones del terreno en que se opera.

He aquí lo más substancial de esas operaciones:

"En la zona de Tofano bombardeamos con éxito las tropas enemigas y los emplazamientos de sus ametralladoras Maxim.

"En el valle de Seebach nuestra actividad ocasionó una gran alarma en las líneas enemigas.

"En la zona de Rombon ayer por la mañana el enemigo intentó un nuevo ataque contra nuestras posiciones, pero fué inmediatamente rechazado.

"Aeroplanos enemigos arrojaron bombas en la llanura inhabitada entre el río Natisone y el Isonzo. No hubo víctimas. Los daños materiales fueron insignificantes.

"Continúa con vigor el duelo de artillería en la región del alto Isonzo, y destruímos las trincheras y los refugios enemigos en los sectores de Orzli y de Vodil, en el distrito de Monte Nero.

"En el distrito de Podgora nuestras patrullas avanzaron hasta las inmediaciones de las trincheras austriacas y arrojaron numerosas bombas.

"En la meseta del Carso nuestra artillería destruyó algunas trincheras austriacas y sus defensores huyeron. El enemigo tuvo allí numerosos muertos.

"Fueron observados voladores enemigos por encima de Brentonico, en el valle de Lagarina, de Schio, en el valle de Lesgra, así como por encima de Litisana, en la llanura de Tegliamento. Los voladores causaron daños de poca importancia y pocas víctimas, casi todas civiles. El bombardeo de Schio fué suspendido por la aparición de una de nuestras escuadrillas de aeroplanos.

"Uno de nuestros voladores atacó cerca de Gorizia a un aeroplano austriaco, el que huyó.

"Es intensísima la actividad de la artillería peninsular que coincide con una vigorosa acción de la infantería desde el lago de Garda hasta la cuenca de Plezzo.

"El cañoneo, iniciado noches pasadas, continúa sin interrupción, particularmente en las regiones de Plezzo y en el valle de Seebach.

"La infantería ataca con todo vigor y denuedo las posiciones austriacas en el Rombon.

"Otros contingentes se baten desde hace tres días en la zona de Bezzecca, donde el enemigo hizo últimamente un gran despliegue de refuerzos.

"Las posiciones austriacas del Monte Nozzolo son objeto de un violento bombardeo.

"Las acciones se desarrollan en medio de frecuentes tormentas de nieve."

ROMA, febrero 17. — Viajeros procedentes de la frontera suiza llegados a esta capital narran que durante su permanencia en el país vecino tuvieron ocasión de informarse de los efectivos austro-húngaro que operan en el frente italiano.

Al estar a dichos informes en la zona del Trentino, que se divide en cuatro regiones militares opera una división que dispone de suficiente artillería. Estas divisiones cuentan con una reserva de 50 batallones de cazadores y reservistas territoriales.

En las demás zonas de guerra, si se exceptúa en los alrededores de Tarvis, Tolmino y Gorizia, los efectivos austriacos son limitados.

Según el cálculo hecho por el diario suizo, el total de las fuerzas austriacas que hacen frente a los italianos alcanza a 300 mil soldos, que disponen de otros 100.000 como refuerzos.

ROMA, febrero 17. — El "Boletín Militar" consigna numerosas recompensas otorgadas por el gobierno a jefes, oficiales, clases y soldados que se han distinguido por hechos heroicos.

He aquí la lista de los agraciados:

Coroneles: Ferrario, Parziale y Sirombo.

Mayores: Penis y Radini.

Capitanes: Azzariti, Bonaventura, Chiaperotti, Gella, Losimi, Mantellini, Marino y Ruano.

Tenientes: Biancorista, Bongiovanni, Canapuccio, Castaldo, Cintola, Daddi, Datena, Ferrucci, Gennaro, Gonero, Lavegna, Orlandella, Pesce, Ranitti y Reina.

Sargentos: Ferrara, Gelli, Grillo, Ratelli y Santietolo.

Cabos: Basile, Caddeo, Frullini, Magri, Montesi, Bogna.

Soldados: Cammareta, Carletti, Camaciali, Castellazzi, Castantino, D'Ambrosio, Falabella, Jaconelli, Latti, Mancini, Poveromo Scaglone, Scarpa y Vettucci.

Se publica además, en el mismo número de "Bollettino" la nómina de los oficiales, clases y soldados agraciados con la medalla de cobre y que ascienden a un total de 236 y otros 230 nombres que figuran citados en las diversas órdenes del día.

NUEVA YORK, febrero 17. — Un despacho de Viena registra el siguiente comunicado del alto comando austriaco:

"Los italianos bombardearon nuestro territorio de la costa en el frente de la Carnia.

En el resto de Doberdo se observó mucha actividad en las operaciones con minas y hubo combates con granadas de mano."

ROMA, febrero 17. — La gran conferencia de los aliados en París sigue dando tema a la prensa para abundantes comentarios.

Todos los diarios se prometen resultados importantes de ese acto, y el cual Italia estará ampliamente representada y a la cual tendrá voz y voto en las resoluciones que se adopten para conseguir la victoria definitiva.

Según rumores circulantes y que tienen mucha consistencia, en los primeros días saldrán para París el jefe del gabinete, señor Calandra, el generalísimo Cadorna, el ministro de Relaciones Exteriores, el general Porro, subjefe de Estado Mayor y otros generales y altos funcionarios. Además hará acto de presencia en ese gran consejo de guerra y la diplomacia, el embajador de Italia, en París, señor Tittoni.

ROMA, febrero 17. — Efectuáronse en la ciudad de Schio, los funerales de las víctimas de los veladores austriacos, con asistencia del prefecto de Vicenza, comendador Adolfo Ferrari, del diputado Rossi y de todas las demás autoridades.

Los nombres de las víctimas son los siguientes: Juan Giannini, Luis Zenes, Pedro Gelsomini, César Cosenti, Pedro Meneghini y María Gallo.

GOBIERNO DE CORRIENTES

Violación de preceptos constitucionales

Cesantía del Dr. Loza

ENERGICA ACTITUD DEL COMITÈ RADICAL

La Legislatura convocada para mañana

Nuestro corresponsal en Corrientes nos envía el telegrama que publicamos a continuación:

CORRIENTES, febrero 17. — Suscripto por un número mayor de la cuarta parte de los diputados y senadores a la legislatura, se ha presentado hoy al presidente de ésta la siguiente petición:

"Habiendo cesado en su cargo el señor gobernador de la provincia a mérito de la expresada disposición del artículo 103 de la constitución provincial, solicitamos de usted se sirva convocar a las cámaras legislativas a asamblea para el día 18 del corriente mes a objeto de tratar el caso ocurrente".

El gobernador, doctor Loza, ha cesado, en efecto, en sus funciones, según la categórica disposición constitucional, recordada por los legisladores. Estatuye el citado artículo 103 de la constitución terminantemente:

"El gobernador y vicegobernador, en ejercicio de sus funciones, residirán en la capital de la provincia y no podrán ausentarse de ella por más de treinta días sin permiso de las cámaras y por más de ocho días del territorio de la provincia sin este requisito. "En caso de hacerlo sin el permiso quedarán cesantes de los puestos respectivos".

El doctor Loza hace más de veinte días se ha ausentado del territorio de la provincia en gestión política a la capital federal, sin permiso alguno de la legislatura que se halla en el período de sesiones extraordinarias. Pero aun cuando el gobernador pretendiera alegar que la legislatura se halla en receso, su actitud carecería siempre de justificación. Preceptúa efectivamente el artículo 104 de la Constitución de la provincia: "En el receso de las cámaras sólo podrán ausentarse cuando la conservación del orden público, un asunto urgente de interés general o una grave enfermedad lo exijan, dando cuenta a aquellas oportunamente".

Y es el caso de que ninguna perturbación del orden público se ha producido; ningún asunto urgente de interés general ha reclamado la presencia del gobernador de Corrientes en la capital federal, ni ha mediado una grave enfermedad del mismo, desde que diariamente la prensa local y la metropolitana ha estado informando sobre los frecuentes banquetes a que ha concurrido en Buenos Aires, las visitas y conferencias que ha tenido con personajes políticos y los reiterados reportajes a que se ha prestado.

La legislatura se reunirá mañana para resolver el caso. Aún sin la asistencia de los legisladores gubernistas se halla asegurado el "quórum".

La cesantía del gobernador doctor Loza se resolverá en consecuencia, por estricta aplicación del precepto constitucional citado y en cumplimiento de un ineludible deber de la legislatura.

El Comité Central de la Unión Cívica Radical de Corrientes estudió el caso y lo resolvió en sesión del día 15 de este mes de acuerdo con sus representantes en ambas cámaras y éstos en consecuencia, iniciaron la acción correspondiente en defensa y cumplimiento de expresos mandatos constitucionales, habiéndoles secundado todos los legisladores de la oposición.

Los fletes en Chile

GESTIONES TERMINADAS

SANTIAGO, febrero 17.—El poder ejecutivo terminó los arreglos con el gobierno inglés para el envío de diez y ocho vapores destinados al transporte de salitre y metales a Europa.

Además, el presidente de la república conferenció con el director de la armada a cerca de los fletes marítimos y del asunto del fletamento de los transportes de la armada.

Una maniobra política policial

La ley Palacios y los tenebrosos

Más de 600 detenidos que gravitan sobre el presupuesto

Ha llegado a nuestro conocimiento una maniobra que no queremos calificar porque el término sería demasiado severo.

Se trata de lo siguiente: es notorio que existe la llamada ley Palacios contra la trata de blancas y de hecho contra el gremio de los caftens. Por la citada, los que caen bajo el rigor de la misma, la policía, previa la orden del juez que justifica de hecho la clasificación real y efectiva de que el sujeto se dedica a ese comercio infamante, por todos conceptos le aplica la medida de extrañamiento. Pues bien: no obstante la citada ley merodean en una metrópoli un verdadero ejército de esa gente de la mala vida. Eso lo ha sabido perfectamente la policía; pero no ha tomado medidas represivas hasta hace poco tiempo, en que se le ha ocurrido iniciar una cruzada, pero la realiza en una forma tal que se presta a que no se la crea que procede de hecho de buena fe.

Desde luego no entra en la mira de este diario iniciar bajo ningún concepto la defensa de esa gente repugnante bajo cualquier punto de vista que se le considere; pero si bien repudiamos ese comercio, no podemos en este caso silenciar los procedimientos a que echa mano la policía.

Parece que se encuentran en estos momentos en los cuadros del departamento y en las diversas dependencias fuera del citado más de 650 sujetos de ese gremio tenebroso detenidos. La causa aparente del arresto es por portación de armas. Ese delito se purga con la multa de cien pesos pero no le es admitida a estos sujetos, de manera que tienen que permanecer detenidos durante 28 días; pero al ser puestos en libertad, apenas recorren algunas cuadras del departamento se les vuelve a detener imputándoseles el mismo delito.

Parece que este gremio de triste fama está formado por muchos miles de sujetos de malos antecedentes y enriquecidos por el comercio infame que llevan a cabo; hay quien estima que suman más de 4000, todos ellos con cartas de ciudadanía, cartas que han sido acordadas por los jueces federales de acuerdo con los informes favorables otorgados por la misma policía. Se afirma que esta razzia constituye por lo menos una maniobra de índole política, y se agrega que una parte de los detenidos consiguen ser puestos en libertad y no ser molestados nuevamente gracias a los buenos oficios de un político que tiene gran influencia.

Llama bastante la atención este celo policial con la insistencia de mantener a costa del erario a tanta gente de la mala vida, pues, repetimos, si realmente se tratara de sanear el ambiente de esos elementos de verdadera corrupción de las buenas costumbres, lo más indicado sería que se les aplique sin contemplaciones de ninguna naturaleza la llamada ley Palacios a que hicimos referencia en un principio.

Desde luego no podemos hacernos eco de otras versiones que se echan a rodar con motivo de estos hechos, porque sería rebajar la dignidad de la repartición policial.

De todas maneras se nos ocurre que el ministerio público debe de tomar cartas en el asunto y aclarar lo que hubiere al respecto.

En los círculos marítimos

TRANSACCIONES QUE SE ANUNCIAN

Como se recordará, el vapor austriaco San Nicolás hallábase en el Rosario, ya listo para zarpar, cuando estalló la conflagración. Tuvo, pues, que renunciar a su viaje, descargar su mercadería y permanecer fondeado en aquel puerto, de donde más tarde fué traído al de Buenos Aires. Ahora su capitán — que tiene plenos poderes de los propietarios para realizar cualquier negociación — trata de venderlo, o por lo menos alquilarlo para que pueda navegar con bandera argentina. Como se trata de un trasatlántico, podría ser utilizado para viajes a Europa; por eso es más probable que se realice su compra, contando con que en ese caso podrá obtener del almirantazgo británico las mismas franquicias otorgadas ya al "Muinho Fluminense", antes austriaco "Frígida", para realizar servicio con los puertos de las naciones aliadas.

Al mismo tiempo que se difunde y comenta esa noticia, en los círculos marítimos se asegura también que está por realizarse otra fuerte operación de la misma índole. Se trata de la venta de los vapores Roma, Madrid y Lisboa, de la Mihanovich, a una compañía chilena de navegación, para hacerlos correr en la línea Valparaíso-Iquique. Se dice que la Mihanovich ha pedido una suma elevada y que la empresa chilena está dispuesta a pagarla; la compra se formalizaría a principios de marzo.

Esos tres vapores, del mismo tipo y tamaño, tienen capacidad para 1500 toneladas de carga y 80 pasajeros de cámara. Fueron construídos especialmente para la línea del Paraguay, siendo luego pasados — por razón de su excesivo calado — a la de Montevideo, y más tarde a la de Puerto Madryn. Un tiempo hicieron también, por cuenta del señor Miguel Mihanovich, algunos viajes a Río Grande y Porto Alegre.

Homenajes a Rubén Darío

Promete revestir excepcional interés el número especial que la prestigiosa revista "Nosotros" consagrará a Rubén Darío.

Han enviado colaboración hasta ahora o han prometido enviarla antes del 23 del corriente los siguientes señores:

Calixto Oyuela, Paul Groussac, José Enrique Rodó, Alberto del Solar, Angel de Estrada, Luis Berisso, José Ojeda, José Pardo, Carlos de Soussens, Eugenio Díaz Romero, Enrique Banchs, Emilio Becker, Julio Noé, Alvaro Melián Lafinur, Nicolás Coronado, P. Rodríguez Mendoza, Héctor P. Blomberg, C. García Landa, Falco Testena, Pedro Sondereguer, Eloy Fariña Núñez, Martín de Berutti, Fernán Félix de Amador, Mario Bravo, Manuel Gálvez, Juan Pedro Colón, Pablo Della Costa (hijo), Alfredo Duhau, Rafael de Diego, Enrique García Velloso, Víctor Juan Guillot, Evar Méndez, Pedro Miguel Obligado, José León Pagano, David Peña, Ricardo Sáenz Hayes, Enrique Villarreal, Edmundo Montagne, C. Muzzio Sáenz Peña, Antonio de Tomaso, Carlos Correa Luna, G. Alemán Bolaños y otros.

EN LANÚS

LA MANIFESTACION RADICAL DE ANOCHE

Disuelta a balazos por las autoridades

Un grupo de ciudadanos radicales recorría anoche una de las calles de Lanús Oeste, en manifestación improvisada, cuando de pronto fueron atacados por gentes del oficialismo, encabezada por el concejal Casullo.

Este señor hizo varios disparos de arma de fuego contra los manifestantes, imitándolo sus acompañantes, que en su mayoría eran empleados de la municipalidad.

La manifestación fué disuelta así, a balazos y cuchilladas.

La policía, cómplice indudablemente en este atentado, concurrió al lugar del hecho mucho tiempo después de ocurrir el suceso y hasta el momento en que escribimos estas líneas no ha tomado ninguna medida, ni siquiera la de hacer reconocer con un facultativo al señor Miguel Delas, que resultó con una herida de importancia.

Hace tiempo que el concejal Casullo venía manifestando públicamente que era necesario hacer un escarmiento con los radicales de Lanús.

Caja de jubilaciones y pensiones de empleados ferroviarios

Por decreto de la fecha se ha autorizado a la junta de la caja nacional de jubilaciones y pensiones civiles, para instalar una oficina de fiscalización y contralor del exacto cumplimiento de lo dispuesto en el artículo 2.o del decreto reglamentario de la ley 9653.

El personal que se autoriza nombrar por estimar necesario para el funcionamiento de esa oficina es el siguiente:

Un contador, con quinientos pesos; tres tenedores de libros, con 300 cada uno; dos controladores de planillas, con ciento cincuenta pesos cada uno; copista, con cien pesos moneda nacional.

Además, se ha fijado la suma de $ 200 mensuales para la adquisición de libros y gastos de oficina.

La suma de dos mil pesos mensuales, a que asciende el gasto autorizado se atenderá con las cantidades que ingresen en aquella institución para la caja de jubilaciones y pensiones de empleados ferroviarios.

Sociedad Puerto Rosario

Arrendamiento de instalaciones y terrenos

La sociedad de Puerto de Rosario ha sido autorizada por el P. E. para ceder galpones en arrendamiento a numerosas casas de comercio que han presentado solicitudes.

Los pedidos de arrendamiento son en su mayoría una renovación de los presentados en el año 1915, siendo el precio unitario igual al de dicho año.

También han sido aprobados los pedidos para operaciones de removido formulados con la casa Nicolás Mihanovich y el señor Domingo Bosch.

El escrutinio santafecino

COMIENZO DE LA OPERACION

SANTA FE, febrero 17. — En medio de una calma absoluta, a las 8.10 a. m. la junta electoral dió comienzo a la operación del escrutinio de las últimas elecciones.

Se cree que no se producirán novedades.

SANTA FE, febrero 17. — (10.30 a. m.).— Efectuóse el escrutinio de las elecciones realizadas en el departamento de Belgrano. La junta anuló las mesas 4.a y 6.a del comicio de Las Rosas.

El escrutinio dió el siguiente resultado: Thedy 625 votos, Mosca 586 y Lehmann 263.

Los buques mercantes armados

Un comunicado alemán

El ministerio de Relaciones Exteriores ha recibido un comunicado del gobierno alemán manifestando que las fuerzas navales del imperio tienen orden de tratar como buques de guerra a los mercantes que lleven a bordo cañones.

Agrega el comunicado que en el interés de los pasajeros neutrales actualmente a bordo de buques que se hallan en esas condiciones, la medida será puesta en vigor recién desde el 22 del corriente.

La nota alemana ha sido trasmitida ya al ministerio de Marina, quien la ha pasado a su vez a la prefectura general de puertos, para que en el día la ponga en conocimiento de las compañías navieras y del público, á fin de evitar incidentes y desgracias en plena navegación.

Dirección General de Obras Hidráulicas

Construcción de un muelle

Por autorización del ministerio de obras públicas la sociedad anónima frigorífico Armour La Plata procederá a construir un muelle de 30 m. x 6 m. sobre el canal Oriental del puerto de La Plata.

Las obras se ejecutarán de acuerdo con los planos y documentos presentados por la mencionada sociedad y bajo la inspección inmediata de la dirección general de obras hidráulicas, la que podía introducir en el curso de las mismas las modificaciones que juzgue necesarias. Al efecto, la sociedad recurrente deberá dar aviso de la fecha en que dé comienzo a las obras.

La sociedad concesionaria se someterá a las disposiciones vigentes, o que en adelante se dictaren y le fueran relativas.

Todo lo concerniente con la habilitación y explotación de la obra referida, será gestionado por la sociedad ante el ministerio de hacienda.

REGLAMENTO DE CAZA

Ante un pedido de la Sociedad Protectora de Animales y Club de Cazadores sobre modificación de las fechas relativas a la caza en el territorio de la provincia, el P. E. de la provincia, ha dictado la siguiente resolución:

La caza de los animales útiles a la agricultura y ganadería que menciona el artículo 3.o del reglamento fecha 14 de setiembre de 1910, será permitida desde el 10 de mayo hasta el 31 de agosto inclusive.

UNA POLÉMICA

Con motivo de un artículo de "Los Principios", de Córdoba, en que dicho diario hacía hincapié en la irreligiosidad de hombres dirigentes de la política nacional, refiriéndose al doctor Hipólito Irigoyen y a otros jefes de agrupaciones adversarias, nuestro correligionario señor Claudio R. Pozuelo ha publicado en "La República" de aquella capital un interesante estudio demostrando que el primero de estos órganos estaba equivocado al afirmar que el doctor Irigoyen es un irreligioso y poniendo de manifiesto las virtudes cívicas y condiciones de gobierno de este ciudadano.

El señor Pozuelo dice, además, que el anhelo del partido Radical es hacer cumplir en todos sus aspectos la Constitución, por lo que el presidente que este partido consagrara no podría sino imponer su imperio interpretando el artículo en que establece la religión del Estado y que éste debe sostener. Así como en todos los aspectos del gobierno, los hombres que la Unión Cívica Radical elija para los puestos de responsabilidad han de procurar el establecimiento definitivo de la Constitución, cuyas bondades o defectos no sabemos todavía, porque los gobiernos la han transgredido con antipatriótica regularidad.

ACCIDENTES DEL TRABAJO

El Departamento Nacional del Trabajo ha evacuado ayer una consulta de importancia, dentro del régimen de la nueva ley de indemnización de accidentes, que le fuera formulada por una compañía aseguradora. Trátase de un caso de accidente mortal, que debe ser indemnizado con una suma equivalente a mil jornales. Sobre la indemnización, la compañía aseguradora no hacía cuestión; pero deseaba saber si podía directamente entregar su importe a los herederos de la víctima, cuyos nombres constaban en la póliza.

La contestación del Departamento Nacional de Trabajo, dada en un sentido negativo, es de gran utilidad. Lo mismo los industriales que los aseguradores deben depositar las indemnizaciones por accidentes mortales en la sección respectiva de la Caja Nacional de Pensiones y Jubilaciones Civiles, habilitada para recibirlas y donde se ha hecho ya el primer depósito de esta clase.

Exportación de carnes

El frigorífico Las Palmas Produce Co Ltd. ha despachado para Europa dos nuevos cargamentos de carnes congeladas, uno en el Highland Pride que salió ayer de La Plata con rumbo a Londres, y otro en el Vestri, que zarpará hoy del mismo puerto para Nueva York. El primero consta de 1366 reses de carnero, 1502 de cordero y 4796 cuartos vacunos enfriados, de los cuales 2397 delanteros y 2389 traseros.

La sociedad anónima La Blanca ha cargado en el Manchester City cuya partida para Inglaterra y continente se realizará el 21 del corriente 1162 reses de carneros y 4242 cuartos vacunos.

LA CORRESPONDENCIA DEL ZEELANDIA

Como desde el Brasil habíase anunciado que el vapor holandés Zeelandia, en viaje hacia Buenos Aires, traía 1800 sacos de correspondencia, se creyó que entre ésta se hallara también la proveniente de los imperios centrales.

A su llegada hemos podido constatar lo infundado de esa creencia: pues también a este vapor, como al Tubantia, le fué secuestrada en Dover (Falmouth) toda la correspondencia de origen alemán y austriaco, que constaba de 2000 bolsas.

Contratos de prenda agraria

MAL APROVECHAMIENTO DE SUS BENEFICIOS

Las leyes que estatuyen la prenda agraria y los warrants son las más beneficiosas, sin duda alguna, que se hayan dictado en favor de la agricultura nacional. Ellas abren a ésta el camino del crédito, sin cuya ayuda el progreso es imposible.

No tienen, ambas leyes, más que un defecto: que su conocimiento se halla apenas difundido y el agricultor, por esa causa, aprovecha poco sus beneficios. La mayoría de estos agricultores tienen una vaga noción de la prenda agraria y del warrant; saben que facilitan el crédito, pero no conocen su mecanismo, creyéndolo más complicado de lo que es en realidad. Además, para la práctica del warrant faltan los galpones de depósitos correspondientes: es decir, falta lo esencial.

Da una noción de lo poco extendida que se halla, entre los agricultores en pequeña escala, la difusión de las leyes mencionadas, los datos siguientes, que corresponden a los contratos de prenda agraria celebrados en el país en el mes de enero pasado.

Se hicieron, en ese mes, contratos por valor de 1.200.000 pesos aproximadamente. De ellos 1.400.000 pesos correspondieron a contratos menores de 10.000 pesos y 3.730.000 pesos a contratos superiores a dicha cantidad. Salta, de estas cifras, la evidencia de que la prenda agraria no es, en su mecanismo actual, tan beneficiosa como se esperaba ya que su ayuda favorece, no al modesto trabajador que es el que necesita, verdaderamente, del crédito, sino a capitalistas para los cuales la prenda agraria no es absolutamente necesaria, como por ejemplo: en el caso de seis contratos por valor de 100.000 a 500.000 pesos que se celebraron en dicho mes de enero.

Insistimos: para que las dos leyes sean lo que realmente deben ser, su conocimiento debe extenderse entre los pequeños agricultores, para los cuales está cerrada toda otra fuente de crédito. A ellos es a quienes acosa la usura y la especulación y para protegerlos se han dictado esas leyes salvadoras, que, al ser usufructuadas, casi exclusivamente por los capitalistas, resultan desnaturalizadas en sus propósitos y en sus finalidades.

Liquidación conservadora

SIGUEN LAS RENUNCIAS

De la campaña continúan llegando al comité metropolitano del partido conservador de la provincia centenares de renuncias de personas que han decidido separarse de esa agrupación. A la inmensa cantidad de dimisiones que el público conoce, y que como es natural han raleado considerablemente las filas del oficialismo, se agregan otras muy importantes de que informa el siguiente telegrama:

BRAGADO, febrero 17. — Considerando que el partido conservador es un sol que ya no alumbra, los hombres más expectables con que aquí contaba, acaban de separarse de esa agrupación.

Como oportunamente he comunicado a su diario, en esta localidad el partido conservador se encuentra dividido en dos fracciones, respondiendo una de ellas al señor Andrés Macaya y la otra al señor Barrera.

Ahora el menguado grupo ha sufrido un golpe rudo. Las personas de influencia positiva y que por sus antecedentes les servían de marco decorativo, han renunciado.

La primera renuncia ha sido la del presidente de la municipalidad, señor José Ramón Ibarra, quien le telegrafió a los señores Ugarte y Arce, comunicándoles su indeclinable resolución de separarse del partido.

En seguida renunciaron también el concejal señor Ernesto G. Ozacar, el señor Juan B. Ibarra, miembro del consejo escolar, el médico de policía, doctor Mariano Pacheco y el juez de paz, señor Bernardo Elizondo.

Con estos desgranamientos el partido conservador de esta localidad queda convertido en un esqueleto.

EXTENSIÓN UNIVERSITARIA

SUS BENEFICIOS

Anexas al colegio nacional Mariano Moreno funcionan desde hace tiempo, en cursos nocturnos, una serie de clases a las que concurren empleados que prestan servicios en casas de comercio, obreros de diferentes industrias y estudiantes de colegios nacionales, dispuestos a aumentar sus conocimientos en las materias por las cuales tienen preferencia.

Se dictan así distintos cursos que los alumnos eligen según la vocación de cada uno, y entre los cuales pueden citarse especialmente, por haber tenido más concurrencia en 1905, a los de contabilidad, química industrial, física, literatura, inglés, francés y matemáticas.

El personal docente lo forman distinguidos profesores que desempeñan el cargo gratuitamente, concurriendo con puntualidad a dictar sus lecciones, pues de otra manera sería difícil conseguir y sostener la asistencia de alumnos que solo van con el propósito determinado de aumentar el caudal de saber, haciéndolo voluntariamente.

Entre los profesores que concurren a dictar las clases figuran los doctores Leopoldo Longhi y Emilio Ravignani, ingenieros Felipe A. Fernández, Carlos Stura, Luis Dattes y Enrique Cottini, señorita Carmen M. Delbue y señores F. Julio Picasel, José Sescosse, Diego García, N. Ruiz, Guillermo Poirier Lalanne, Jeofray Smith y José A. Correa.

Para que, sin dificultad alguna, puedan concurrir los empleados, obreros y alumnos, los cursos se dictan de 8 a 10 y 30 p. m., horas en que las aulas del colegio están libres de alumnos y los que concurren a las clases tienen su tiempo disponible.

Durante el año se dictan conferencias interesantísimas, algunas ilustradas con proyecciones luminosas, sobre temas de las distintas materias que se estudian y expresamente elegidos con anterioridad, a las que concurren numerosos alumnos de todos los cursos y las personas que lo deseen, pues la entrada es absolutamente libre a estas reuniones.

Las lecciones resultan siempre amenas e interesantes, por el procedimiento especial que siguen los profesores, por la calidad del elemento que concurre y con el objeto de despertar entusiasmo en los alumnos para que aumenten sus conocimientos: cada profesor explica precisamente el tema, procurando hacerlo en la mejor forma posible para mejor aprovechamiento de los que lo escuchan; en la lección siguiente, los alumnos, después de consultar obras que desarrollan el tema explicado en la clase anterior, presentan distintas cuestiones que son discutidas por los presentes que deseen hacerlo, hábilmente dirigidos por el profesor. Se establece en esa forma un cambio de ideas, a veces adquiridas en los libros, otras veces propias, de las cuales puede llegarse a una solución que satisfaga, por lo menos, a la mayoría de los estudiantes.

Dada la calidad del elemento que concurre a estos cursos de extensión universitaria, formado por personas, que si no todas son mayores de edad, lo hacen espontáneamente, creemos que el método seguido, con especialidad en algunas asignaturas, tiene que dar muy buenos resultados, desde el momento que obliga a investigar, a adquirir ideas y a manifestarlas en una reunión de alumnos donde serán ampliamente discutidas.

Y el personal instructor, que sin recibir emolumento alguno, se halla empeñado en continuar esta obra meritoria que aun no ha recibido el apoyo oficial, debe ser tenido en cuenta por las autoridades de instrucción pública cuando se trata de nombrar catedráticos de las materias que dictan, en los colegios nacionales, o profesores en otros institutos de enseñanza especial.

Así puede estimularse a las personas que sin interés se dedican con entusiasmo a mejorar la suerte de otras, llámense empleados, obreros o estudiantes, que han de encontrarse individualmente con los conocimientos adquiridos en los cursos de extensión universitaria.

ECOS PARLAMENTARIOS

Hemos conversado hoy en antesala con algunos legisladores, inquiriéndoles su parecer con respecto al decreto de clausura del congreso.

En general, la medida no ha causado mal efecto, pudiéndose decir que la mayoría de los diputados ha leído el decreto con placer.

El hecho de renovarse la mitad de la cámara, encontrándose a 45 días de la elección de diputados y electores de presidente, los completamente preocupados a los legisladores que desean volver a sus provincias a continuar los trabajos iniciados.

Por estas razones la medida del P. E. interesa a los más y muchos que en otra oportunidad la hubieran criticado, si no la aceptan, silencian sus críticas por razones de orden personal.

Se había hablado de protestar de una posible medida del ejecutivo en ese sentido, creyéndose que éste enviaría un mensaje al congreso. En ese caso habría habido sesión, pero en tratándose de un decreto las cosas cambian de aspecto y la medida no admite discusiones.

Tampoco podría citarse a la cámara pues ello importaría un desconocimiento de la medida del ejecutivo, y también porque desde la promulgación del decreto la actual cámara de la cámara cesa en sus funciones y sólo se mantiene en la parte administrativa el presidente para los casos de acefalía que no se sabe, lo es el señor París.

REUNION DE AUTORIDADES

En el despacho del presidente de la cámara, doctor Zeballos, se reunieron hoy las autoridades de la cámara para determinar lo que corresponda ante el decreto del P. E.

INSTRUCCION PUBLICA

SUBVENCION NACIONAL

El consejo nacional ordenó el pago de pesos 3.154.07 a favor del consejo general de educación de la provincia de Santiago del Estero, cantidad que le corresponde según la distribución hecha con arreglo a la ley 1420 por la dirección administrativa del consejo de los fondos ingresados por concepto de la cuota durante los años 1913 y 1914, y que ordenó el H. Consejo en octubre de 1915.

CONSTRUCCION DE EDIFICIOS ESCOLARES

Ha sido ordenada por el consejo nacional la remisión de pesos 3.507.50 m/n. a favor del consejo general de educación de la provincia de Tucumán, que según manifestación de éste último, será invertida en la construcción de edificios escolares.

PROVISION DE BANCOS

Los señores Donell y Palmer han sido encargados de la provisión de 1.647 bancos para extremidades de uno y dos asientos a los precios y con arreglo a las muestras que ofrecen en su propuesta agregada a este expediente y siempre que por lo menos mil bancos sean entregados antes del 30 de marzo próximo, y el resto hasta completar la totalidad pedida les adjudica sean entregados hasta el 30 de abril próximo; y, además, que se comprometan a entregar durante el corriente año al mismo precio y de la misma calidad, las demás cantidades que pudiera necesitar el honorable concejo y que se les pidieren, dentro de los 65 días de recibida cada orden respectiva.

TRASLADO

La señorita María Elena Facelli, maestra de segunda categoría de la escuela número 11, consejo escolar 17, ha sido trasladada a la número 1 del mismo distrito en reemplazo de la señorita Mercedes Carbia.

CENTRO EDUCACIONAL Y SOCIAL "JUVENILIA"

Como ya hemos anunciado anteriormente, esta noche, a las 8 p. m., se realizará en el lujoso cinema Smart Palace la fiesta organizada por este centro, a beneficio de la Biblioteca Popular que sostiene.

El interesante programa confeccionado y el carácter benéfico de la fiesta, llevará seguramente al lujoso cinema una numerosa concurrencia.

FERROCARRILES

OFICINA PARA LA BOLSA DE CEREALES

Se ha autorizado a la compañía general de ferrocarriles de la provincia de Buenos Aires para que construya dos dependencias en la cabecera Este del galpón 11 del patio de cargas de su estación Buenos Aires.

En esta construcción se instalará la oficina de la bolsa de cereales que se ocupará en fiscalizar las operaciones comerciales que se realizan en dicha estación.

UNION CIVICA RADICAL

LAS CONFERENCIAS DE ANOCHE

NOTAS DE LA CAPITAL

ACCION DEL PARTIDO EN LAS PROVINCIAS

PROXIMA ASAMBLEA EN SAN LUIS

DIVERSAS INFORMACIONES

COMITE CENTRAL

Los padrones nacionales

Desde la fecha se hallan en el comité central de la Unión Cívica Radical los padrones nacionales — con excepción de los de las circunscripciones 16, 18 y 19, los que serán entregados por el juzgado federal el sábado de esta semana — y que servirán para las próximas elecciones y que deben ser solicitados "personalmente" por los señores presidentes de circunscripción, quienes a su vez dispondrán el reparto dentro de sus respectivas parroquias.

✡ ✡ ✡

REUNION DE ORADORES DEL PARTIDO

Mañana viernes, a las 5.30 p. m., tiene lugar en el comité central, Rivadavia 1581, la reunión de oradores del partido, con objeto de considerar diversos aspectos de la propaganda.

✡ ✡ ✡

LA CONCENTRACION DEL 26

Reunión de presidentes de comités

Esta noche, a las 9, se celebrará en el local del comité de la circunscripción 11.o, Azcuénaga 359, una reunión de los señores presidentes de las circunscripciones 6.a, 7.a, 8.o, 9.a, 10.a y 11.a

Esta reunión tiene por objeto resolver todo lo referente a la concentración y manifestación que preparan dichas parroquias para el día 26 del corriente.

✡ ✡ ✡

CIRCUNSCRIPCION 12.a

Inauguración del subcomité "Cornelio Baca y Germán Rubio"

Con motivo de esta inauguración, se llevará a cabo mañana viernes, a las 9 p. m., en la esquina de Constitución y Lima (Oeste), una conferencia en la que harán uso de la palabra los doctores Domingo Salaberry, Lauro Lagos y señor C. R. Pozuelo.

Terminada ésta, irán en manifestación hasta el subcomité.

✡ ✡ ✡

CIRCUNSCRIPCION 4.a

Su fiesta del domingo

Ha organizado la circunscripción 4.a, para el domingo próximo, día 20, un almuerzo campestre en que los afiliados a la misma se reunirán para estrechar vínculos.

Tiene lugar la fiesta campestre en la isla Maciel, lugar denominado "Recreo del Niño", a las 11 a. m.

Se pueden retirar los cubiertos en el local del comité, Almirante Brown 1064, y en los subcomités: Zárate 14, Patricios 1792 y Suárez 1400, todos los días, de 8 a 11 p. m.

✡ ✡ ✡

LOS ACTOS DE AYER

Tuvo lugar anoche la anunciada conferencia del subcomité "Agustín Rocca", de la circunscripción 17.a, en el local Newbery 3457.

La velada comenzó con diversas atracciones, transcurriendo dentro de un ambiente de franca camaradería.

Al iniciarse la parte política, ocupó la tribuna el tesorero del subcomité organizador, señor Luis Baigorria Godoy, el cual pronunció las siguientes palabras:

"Frente a la nerviosa inquietud de las fuerzas conservadoras y socialistas, la Unión Cívica Radical prosigue en el sereno despliegue de sus energías; encaminando la acción de sus huestes populares hacia el comicio, sus huestes conscientes y disciplinadas, para librar la batalla definitiva con los enemigos de la democracia, los conservadores y los socialistas, y para que sobre las ruinas del viejo y cancomido sistema oligárquico se levante con cimientos inconmovibles el sistema de libertad que persigue el radicalismo argentino.

. . . . . .

"Nos basta pasear nuestra visual por las provincias gobernadas por los hombres del viejo régimen, y en cada una de ellas, encontramos un feudo, con su máquina electoral perfectamente montada, con sus crujías, sus matones, el machete policial, la presión y el soborno.

"Vemos que la mentira, la injusticia y la deshonestidad, corrompen nuestras instituciones democráticas, en atentado abierto a nuestra carta fundamental y a nuestras leyes; vemos pervirtiendo y atrofiando el espíritu ciudadano para saciar ambiciones de hombres que ven en el usufructo del poder el medio más práctico y cómodo de amasar sus fortunas particulares por medio de degradaciones y negocios turbios que son baldones para la república".

El diputado nacional doctor Perfecto Araya habló luego, refiriéndose a la ley electoral, enviada al Congreso por el ex presidente doctor Roque Sáenz Peña, con la cual, dijo aquel magistrado, puso al país en el verdadero camino de la democracia. Ahora es para nuestro partido una hora trascendental en la que se juega la democracia de la república, pues esta ley electoral es la primera vez que la vamos a usar para una elección de presidente de la república.

Tomemos — dijo — del escenario político de la república los diferentes partidos en lucha y examinando separadamente a cada uno, sin partidismos de ninguna clase, vamos a llegar a la conclusión de que el único autorizado, por sus actos para llegar a la presidencia de la república es el partido Radical.

"Veamos el partido Conservador, y veremos que no ha respetado para nada la carta orgánica nacional y que se ha enfangado en los sucios asuntos de la administración provincial; y entonces vemos que no es posible votar a sus candidatos, pues si en la provincia hacen lo que hacen, ¿qué no harían en la capital?...

"Analicemos el partido Demócrata Progresista, y nos encontraremos con que no es sino un conglomerado de hombres que han militado en todas las agrupaciones políticas, que hacen lo mismo que los delincuentes: que para eludir la acción de la policía, se cambian de nombre, amparándose en una nueva etiqueta para no parecer los mismos logreros.

"Veamos a su persona dirigente, y tendremos el convencimiento que es el doctor Lisandro de la Torre quien ha militado en todos los partidos políticos habidos, hasta que se decidió a fundar uno nuevo, el partido Demócrata Progresista, que no es más que la agrupación homogénea de los grupos de ciudadanos que lo acompañaron siempre en sus diferentes cambios de partidos, lo cual para él es tan fácil como cambiarse de indumentaria".

Por último se refirió al partido Socialista, y "a éste no lo pintaré — dijo, — porque con sólo analizar lo que va de la teoría a la práctica, predicada por sus representantes en el Congreso nacional, salta a la vista la doblez que los acompaña en todos sus actos, no siendo más que una sofisticación".

Tocó el turno al diputado nacional doctor Tomás A. Le Bretón, quien estudió en forma amena la labor escéril del partido Socialista.

Al terminar su disertación fué largamente aplaudido.

Le siguieron en el uso de la palabra los señores Guillermo Sullivan y Andrés Ferreyra (hijo), quienes explicaron la labor realizada por el partido Radical, para llegar al grado de perfeccionamiento a que ha llegado.

El acto terminó vivando entusiastamente al partido Radical y al doctor Hipólito Irigoyen.

Circunscripción 14.a—

Anoche, a las 9, en las calles 25 de Mayo y Viamonte, realizó esta circunscripción su anunciada asamblea política, a la que acudió un numeroso grupo de correligionarios a oir la palabra de los oradores, los que fueron muy aplaudidos.

Terminados los discursos, se disolvió el acto en medio de delirante entusiasmo y vivas al partido Radical y al doctor Hipólito Irigoyen.

Circunscripción 8.a—

El subcomité "Bernardino Rivadavia", de esta circunscripción, llevó a cabo anoche, a las 9 y 30 su anunciada conferencia política, en la calle Pasco e Independencia, en la que hablaron los oradores designados.

Concurrió a oir los discursos un numeroso público que aplaudía incesantemente y vitoreaba al radicalismo y a sus dirigentes, disolviéndose el acto en medio del mayor entusiasmo.

✡ ✡ ✡

CONFERENCIAS ANUNCIADAS

Para hoy—

De la 6.a, en Río Cuarto y Réglos, a las 8.30 p. m., a cargo del doctor Ernesto H. Celesia y señores Santiago Billingieri, Antonio Lozano y Godofredo Llanos.

—Del subcomité "Antonio Arraga", de la circunscripción 19.a, inaugurando su nuevo local de la calle Bustamante 2176. Hablarán los diputados nacionales doctores: Tomás A. Le Bretón y Delfor del Valle, y los doctores: Arturo Goyeneche y José León Rodeyro.

—De la 2.a, en Jujuy y Brasil, a las 8.30 p. m., a cargo de los doctores Arturo Goyeneche, Eduardo M. Tomazewsky, Pedro Spinetto y N. Gregorio García.

—Del subcomité "Aristóbulo del Valle", de la circunscripción 4.a, con motivo de su inauguración, en las calles Suárez y Azara, a las 8 y 30 p. m. Hablarán el doctor Joaquín Llambías, el coronel Ricardo Pereyra Rozas y los doctores Juan José Frugoni y Salvador García.

Para mañana—

De la circunscripción 10.a, inaugurando oficialmente el subcomité "Benjamín Mazzuca Haylan", instalado en Rincón 658

—Del subcomité "Julio Fernández Villanueva", (circunscripción 17.a), inaugurando su nuevo local, en Soler y Bompland, a las 9 p. m., a cargo de los doctores Carlos A. Becú, Benjamín Bonifacio, José León Rodeyro, Laurentino Olascoaga y Horacio González del Solar.

—Del subcomité de la juventud, de la circunscripción 13.a, en San José y Moreno, a las 8.30 p. m.

—Del "Centro Obrero Radical", de la circunscripción 17.a, en Darwin y Vera, a las 8.30 p. m. Hablarán los doctores José González Pagliere, Juan G. Fitz Simón, Italo di Nápoli y señores Gregorio García y Florentino Romero.

—Del subcomité "Bajo de Belgrano", de la circunscripción 16.a, en Blandengues y Juramento, a las 9 p. m., a cargo de los doctores Víctor M. Molina, Andrés Ferreyra (hijo), y los señores Arturo Murray Brown y Domingo Garré.

—De la 8.a, en San Juan y Pozos, a las 9 p. m. Hablarán los diputados nacionales doctor Tomás A. Le Bretón y señor José Luis Cantilo y los doctores Víctor M. Molina y Carlos F. Melo.

Día 19—

De la circunscripción 11.a, en Tucumán y Azcuénaga.

—Del subcomité "Viva la Patria", de Caballito Norte, en Pavón y Miriñay, a las 8.30 p. m. Después de la conferencia se realizará una manifestación que desfilará por Miriñay, Hidalgo, hasta el subcomité "Viva la Patria", Rivadavia 5281. De ahí seguirá por Rivadavia hasta Medrano, visitando el subcomité que preside el señor Miguel Ortiz de Zárate, con cuyos ciudadanos se seguirá por Medrano hasta Corrientes 4042, comité central de San Carlos Norte, donde se saludará al presidente doctor José Marcos Pagliere.

—De la circunscripción 6.a, en colaboración con las 2.a, 8.a y 1.a, en San Juan y Boedo, realizándose luego por ésta una manifestación por la última hasta Caseros.

Día 20—

De la circunscripción 3.a, subcomité Lorenzo J. Solari, en Martín García y Patricios.

—De la circunscripción 9.a, en Venezuela y Catamarca, a las 5.30 p. m.

—De la 15.a, en Esperanza y Monte Dinero, a las 5 p. m., y en la plaza de Villa Devoto, a las 9 p. m.

—De la 15.a, asimismo, en Avenida Los Incas y calle Alvarez Thomas, a las 5 p. m.

—De la circunscripción 8.a, "Centro Patriótico Radical", en Garay y Entre Ríos, a las 5 p. m.

—Del subcomité "Chacabuco" de la circunscripción 5.a, en Curapaligüe y Campana, a las 5.30 p. m., a cargo de los señores Domingo Vila Bravo, Hipólito Leroux, Juan A. Tomadoni y Antonio Lavieri.

—Del subcomité "Pedro Goyena", de la circunscripción 18.a, en plaza Italia, a las 9.30 p. m.

—Del subcomité "Coronel Julio Figueroa", de la circunscripción 19., a las 6 p. m., en Bulnes y Honduras, a cargo de los doctores Víctor M. Molina, Horacio González del Solar y Antonio Petrozzi e ingeniero Otto Krausse.

—De la circunscripción 1.a, en la plaza Vélez Sarsfield, a las 8.30.

Día 21—

Del subcomité "Mariano Moreno", de la circunscripción 3.a, en la plaza Herrera, a cargo de los doctores Pascual Passarella y José León Rodeyro, y señor Nicolás Coronado.

Día 22—

Del subcomité "Julio Fernández Villanueva" (circunscripción 17.a), en Costa Rica y Andrés Arguibel.

—De la circunscripción 8.a, subcomité "General Belgrano", en San Juan y Maza, a las 9 p. m.

Día 23—

De la circunscripción 9.a, en Tucumán y Anchorena, a las 8.30.

Día 24—

De la circunscripción 11.a, en su local Azcuénaga 359.

—De la circunscripción 8.a, en colaboración con la 2.a, en Matheu y Garay, a las 9 p. m.

—Del "Subcomité de la Juventud", de la circunscripción 13.a, en Méjico y Solís, a las 8.30 p. m.

—De la circunscripción 1.a, en Ensenada y Rivadavia, a las 8.30.

—De la circunscripción 1.a, en Laguna y Directorio, a las 8.30.

Día 26—

De la circunscripción 9.a, en su local Bermejo 53, a las 8.30.

—De la circunscripción 11.a, en Viamonte y Paso.

—De la circunscripción 8.a, acto de concentración con los comités de las 6.a, 7.a, 9.a, 10.a y 11.a.

—La 8.a se reunirá en Matheu y San Juan, a las 9 p. m. Luego de su conferencia, irá en manifestación con las indicadas al comité de la capital.

La columna partirá por Independencia y Avenida La Plata, y a Rivadavia, hasta el Comité de la Capital.

Día 27—

De la circunscripcenón 8.a, con la 6.a, en San Juan y Boedo, a las 9 p. m.

Día 28—

Del subcomité "Julio Fernández Villanueva" (sección 17.a), en Cabrera y Carranza.

Día 29—

Del "Subcomité de la Juventud", de la circunscripción 13.a, en Alsina y Cevallos, a las 8.30 p. m.

✡ ✡ ✡

CIRCUNSCRIPCION 3.a

El subcomité "Mariano Moreno" con feliz acierto ha organizado una fiesta infantil, de biógrafo, la que se efectuará en el salón Cabo Fels, calle Ingeniero Huergo 941, el domingo 20 del corriente, a las 9 a. m., habiéndose escogido para este acto películas interesantes. Se reparten las entradas gratis, todos los días, de 2 a 5 p. m. en el local del subcomité sito en la calle Villarino 2295, esquina Ingeniero Huergo.

✡ ✡ ✡

INFORMACIONES DIVERSAS

Ha quedado constituído en la circunscripción 8.a un subcomité de la misma, llamado "Club Vanguardia Radical", con la siguiente comisión directiva:

Presidente, Alberto Alemán; vice 1.o, Florencio Antume; vice 2.o, José R. Sacon; secretario general, J. Ricardo López Coronado; secretarios: Roberto P. Porrini, H. Sanguinazzi, J. C. Siciliano, L. Pizzano, Francisco Posse, Rodolfo A. Martini Stint; tesorero, Jacinto Prado Cáceres; protesorero, Eduardo Romero Pugni; revisores de cuentas: Rodolfo Massone, José Julio González, R. Dinara; delegados al C. B. N.: Nicolás di Candia, Rodolfo B. Casal.

75 vocales titulares y 35 suplentes. La secretaría de este club ha quedado constituída en su local calle Alberti 1232, encontrándose abierta todos los días, de 4 a 11 p. m.

—He aquí la junta directiva del subcomité "Aristóbulo del Valle", de la circunscripción 4.a, recientemente elegida:

Presidente, Alberto Alegre; vice 1.o, Federico Zelarrayán; vice 2.o, Enrique Martínez; secretario general, Juan Musante; tesorero, José Olcesse; protesorero, José Dana.

La inauguración oficial de este subcomité se realiza, como ya indicamos, en el lugar respectivo, esta noche.

—Ha reasumido las tareas de su cargo, el presidente del comité de la circunscripción 10.a, señor Alfonso D. Colli, restablecido de la enfermedad que le mantuvo cierto tiempo alejado de la actividad política.

—Desde la fecha el comité de la circunscripción 14.a se halla en sesión permanente en su local de la calle Rivadavia 1581, reuniéndose todos los días hábiles y hasta el 2 de abril, de 5.30 a 7.30 p. m. y de 8.30 a 10 p. m.

✡ ✡ ✡

BUENOS AIRES

Conferencias radicales

CARLOS TEJEDOR, febrero 17. — Promete asumir grandes proporciones la manifestación preparada para el domingo 20 del corriente en 6.o, 7.o y 8.o, que comprende el importante pueblo de Tres Algarrobos, baluarte radical del partido. Esta conferencia permitirá junto con el trabajo individual que se realiza, efectuar un cálculo aproximado del elemento radical en los comicios.

Cada vez se acentúa más la seguridad del triunfo muy a pesar de los esfuerzos sin reservas del ugartismo.

Entusiasmo cívico con motivo de la constitución de un comité

CAMPANA, febrero 17. — Indescriptible entusiasmo reina en las filas del partido Radical con motivo de la constitución del comité de la juventud, acto que se verificará mañana y de la conferencia cívica que se llevará a cabo el 19 del corriente en el teatro Italia.

La comisión provisional encargada de los trabajos de constitución del comité de la juventud ha lanzado un vibrante manifiesto invitando a la juventud al acto de mañana.

La asamblea promete reunir un número considerable de adherentes.

—El comité central de la provincia aun no ha designado los delegados que asistirán al acto del sábado. Se espera que lo hagan mañana.

Regreso de una comisión de propaganda. — Su impresión favorable. — Permiso de manifestación denegado.

PATAGONES, febrero 17. — Han regresado de la jira de propaganda efectuada por la campaña de este partido, los miembros designados por el comité radical para efectuarla. Los datos obtenidos son optimistas, habiendo visitado establecimientos importantes, como el del señor Miguel Estevarena y el de Pradere dirigido por don Abelardo Parodi, donde fueron obsequiados con preferente atención. La impresión general es que descuentan el triunfo en los comicios de abril, por gran mayoría.

En el paraje colonia Stroeder comprobaron varios casos de secuestro de libretas.

Las jiras continuarán periódicamente hasta el día de la elección. La policía negó el permiso para una asamblea pública y manifestación que se le había solicitado dentro del término, basándose en pretextos fútiles.

La propaganda del radicalismo

LA PLATA, febrero 17. — Se prosiguen con todo éxito los preparativos para el gran mitin que se realizará, como acto de protesta contra el desarrollo del juego en la provincia, el sábado 19 del corriente, a las 8.30 p. m.

A la invitación que se le hiciera el doctor Julio Rojas tomará parte en dicho acto.

La acción radical. — Varias conferencias

SAN JUSTO, febrero 17. — Con verdadero éxito y entusiasmo, el comité de la Unión Cívica Radical inicia los trabajos de propaganda para el importante acto eleccionario que tendrá lugar en el próximo mes de abril. Se preparan al efecto varias conferencias públicas, debiendo celebrarse la primera el 27 del corriente en el vecino pueblo de Ramos Mejía. En dicha localidad han empezado a incorporarse elementos independientes al partido, y se anuncia el ingreso de prestigiosos vecinos que simpatizan con la causa.

Este pueblo puede considerarse como un baluarte irreductible radical, pues siempre ha batido al oficialismo, sobre el que obtuvo un sonado triunfo en la última elección nacional, y puede asegurarse que coronará sus esfuerzos el radicalismo con una victoria más en la próxima lucha, por cuanto los desmanes que comete a diario la oligarquía hacen que el vecindario espere como una liberación el derrumbe de las actuales autoridades, que se han hecho realmente intolerables.

Conferencia radical

SAN ISIDRO, febrero 17. — Para el sábado 26 del corriente se viene preparando activamente por el comité local radical, una asamblea política, en la que hablarán los señores: doctor Carlos A. Becú y Manuel Augusto Obarrio.

Subcomité de Burzaco

BURZACO, febrero 17. — Ha quedado constituido con la siguiente junta directiva el subcomité radical de esta localidad:

Presidente, Pedro Jorge Loray; vicepresidente, Bautista R. Lanzaco; secretario, Emilio V. Micheli; prosecretario, Luis Kusel; tesorero, Pedro Lanzaco; protesorero, José Cima; vocales: Hugo Ciocca, Juan Mazza, Juan Duchini, Fermín Duchini, Angel Honorio Silva, Carlos D. Loray, Custodio Duchini, Juan A. Loray, Eugenio Bertolini, Eduardo A. Siritto, Armando Berutti, Carlos Zelaschi, Pedro Zelaschi, Angelo Zelasqui.

✡ ✡ ✡

CATAMARCA

Acción radical

ANDALGALA, febrero 17. — El día 8 del corriente se reconstituyó el comité de la Unión Cívica Radical.

El prestigio de los ciudadanos que lo forman y el avance diario de las sanas doctrinas de este partido, permiten la suposición de que en los próximos comicios el radicalismo ha de presentarse con una suma apreciable de electores.

He aquí la comisión directiva del mencionado comité:

Presidente, Belindo Moreno; vice, Rafael Manjón; secretario, Marcos Brizuela: tesorero, Joaquín Espinosa; vocales: Segundo Aguilar, Moisés Arce, Javier Campos, Tobías Aguirre, Domingo Núñez, Pedro Gailán, etc.

✡ ✡ ✡

ENTRE RIOS

Reorganización de subcomités

CONCEPCION DEL URUGUAY, febrero 17. — Son esperados en ésta el senador Garosini y el diputado Marcó, los que se pondrán al frente de los trabajos de reorganización de los subcomités del partido Radical del departamento.

✡ ✡ ✡

TUCUMAN

La convención radical. — Varios detalles

TUCUMAN, febrero 17. — Hoy tendrá lugar la convención radical. Se anuncia la adhesión del doctor Gustavo Silvetti, ex presidente de la Corte, uno de los primeros ministros del actual gobierno.

—Encómiase la actitud del desprendimiento del señor Ramón Paz Posse, que no quiso aceptar el ofrecimiento de los convencionales, de proclamarle candidato a diputado nacional.

✡ ✡ ✡

CORDOBA

Importante asamblea radical. — Detalles del acto

LAS VARILLAS, febrero 17. — Llevóse a cabo en esta localidad la grandiosa fiesta cívica organizada por el comité "Aristóbulo del Valle", en conmemoración del hermoso triunfo obtenido en los comicios de noviembre último y como un homenaje a los gobernantes electos: doctores Loza y Borda. Los festejos, con la asistencia de más de 500 ciudadanos, desarrolláronse en medio de un franco entusiasmo; asistieron delegaciones de San Francisco Laspiur, Pozo del Molle, Varas y otros pueblos vecinos, como asimismo el ex elector señor Boero. Abrió el acto el señor R. Rómulo Esquivel, quien ofreció la demostración; le siguieron en el uso de la palabra los señores J. Navarro, Justo Villagra, delegado de San Francisco, y director de "El Parque", y los niños Mainero, Melano y Quiroga. Todos tuvieron frases de condenación para la tambaleante oligarquía.

Clausuró el acto el ciudadano Esquivel.

Por la noche ofrecióse a las delegaciones una función teatral en el local de la Sociedad Italiana, a cargo del cuadro filodramático local "Juventud Unida".

Los organizadores del acto, señores Tiboldi, Goite, Palmero, Navarro, Ferreyra, Lencina y otros, fueron felicitados.

CORDOBA, febrero 17. — Ayer se reunió la convención departamental de Tercero Arriba, confirmando la candidatura para senador al ingeniero señor M. Fernández Ponce.

✡ ✡ ✡

SAN LUIS

La propaganda radical. — Jiras y conferencias

SAN LUIS, febrero 17. — Regresaron de Belgrano los delegados radicales doctores Alberto Quiroga, A. García Quiroga y señor Francisco Crespo. Vinieron también los señores Julio Amiesti y Marcelino Ojeda (hijo), después de una jira por el departamento, que ha sido otro éxito.

El partido está en buenas condiciones de lucha y ha respondido la opinión. Se organizó el comité departamental en la siguiente forma: Presidentes honorarios, doctor Alberto Quiroga, doctor A. García Quiroga y doctor Marcelino Ojeda; presidente, José Ramón Quiroga; vice 1.o, Santos Leyes; vice 2.o, Eusebio Bustos; vice 3.o, Juan Palma; secretario general, Vicente Delicia; secretarios: Pablo Ojeda, Ricardo Pérez; convenciones: Marcelino (hijo), Julio Amiesi, José Ramón Quiroga, Temístocles Ojeda; delegados: José León Romero y Francisco Crespo. Hay ciento setenta adherentes solamente en el departamento La Florida.

—Se prepara una gran manifestación radical para el 27 del corriente en esta capital y se pedirán delegados en el comité central de ésa. Reina mucho entusiasmo; será un gran acto.

✡ ✡ ✡

PAMPA

Nuevo comité radical

SANTA ROSA DE TOAY, febrero 17. — Ha quedado constituido en ésta el comité de la Unión Cívica Radical con la siguiente comisión directiva:

Presidente, doctor Mariano F. Pascual; vice, doctor Domingo González Costa; secretarios: Arturo Herrero y Octavio G. Córdoba; tesoreros, Felipe Yarza y Ambrosio Sansinanea; vocales: doctor Félix J. Figueroa, doctor Nicéforo Paz, Raimundo Burgos y Didimio Paroda.

Circunscripción 5a

FLORES

El día 19 del corriente en el local Esteban Bonorino a las 9 p. m., se constituirán las autoridades del subcomité Leandro N. Alem.

Para tomar parte en la elección se requiere estar inscripto como adherente a dicho club.

V. 19 Feb.

Subcomité "Agustín Rocca" — El público durante la conferencia de anoche

CINZANO VERMOUTH

EL PROGRESO INDUSTRIAL

EXPOSICION DE CALZADO DE FABRICACION NACIONAL EN GATH Y CHAVES

Una iniciativa provechosa y plausible

Una nueva nota simpática y halagadora, una nueva nota que en los actuales momentos tiene particular valor, es, sin duda alguna, la que el lunes próximo ha de presenciar el público bonaerense en la exposición que del calzado extrafino nacional hará en sus vidrieras la casa Gath y Chaves.

Son del dominio público las circunstancias penosas por que atraviesa la importación de artículos extranjeros; conocidos los progresos industriales del país que hemos venido reflejando en estas mismas columnas, y hemos de seguir exteriorizando, para penetrar a la conciencia nacional de la intensidad de nuestras capacidades productoras. De manera que toda iniciativa tendiente a fomentar el consumo de lo propio subsanando las dificultades ocasionadas por la anómala situación en que se desenvuelve el comercio argentino, y debido a la guerra europea, resulta plausible bajo todo concepto y desde cualquier punto de vista que se le quiera mirar.

Así, la superior calidad de los artículos que por presentación, material y forma pueden equipararse a los mejores europeos, movió a la casa Gath y Chaves, a llevar a cabo esta

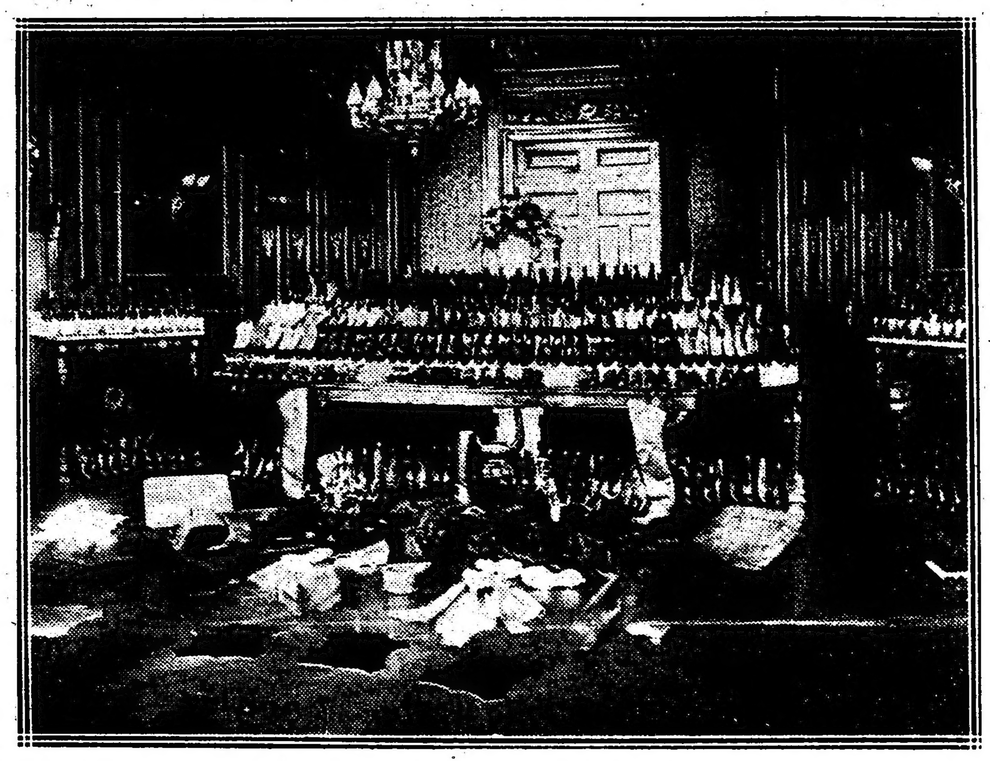

exposición, que ha de constituir una verdadera revelación de lo que en realidad es la industria del calzado en el país que hemos de estudiar en detalle próximamente, y ha de servir a la vez para demostrar que en esta materia podemos bastarnos a sí mismos, sobre todo hoy que la guerra ha perturbado profundamente las relaciones comerciales de este continente con el mundo europeo.

A insinuación del presidente de la sociedad de empleados y obreros pro industrias de calzado y anexos, señor C. Savazzini, organizador técnico como si dijéramos de la exposición, y con anuencia del presidente de la sección respectiva de la Unión Industrial, don Antonio Larrechea, han concurrido a este importantísimo certamen veinticuatro casas de fabricantes de calzado que constituyen la flor y nata de los productores de este ramo de nuestras energías industriales. E igualmente como para complementarla de manera ilustrativa, ha enviado sus productos la curtiduría "La Erica", que figura entre las principales elaboradoras del cuero en el país.

Es la concurrencia en block de estas fábricas, desde luego, perfil que ha de llamar la atención. Casas de importancia, con maquinarias modernas y personal idóneo, exponen mil diez pares de zapatos, o sea mil diez modelos distintos a cual más elegante, fino y de exquisito buen gusto. Pueden entregar, por otra parte, diez mil pares de calzado cada ocho horas de trabajo, y en categoría de producción ni temen ni envidian nada a la de los más importantes fabricantes extranjeros. Equivale esto a decir, que en cualquier momento están en condiciones de proveer los mayores pedidos que se les hagan entregando mercadería de superior calidad.

Desde el pequeño escarpín para el niño que empieza a dar los primeros pasos, hasta la fuerte bota para las faenas rurales; y desde el zapato de cuero de becerro propicio al ajetreo de la tarea diaria, hasta el de fantasía, a propósito para el "bulevardeo" de los que gustan lucir los últimos caprichos de la moda, encuéntranse, pues, allí reunidos, en forma que exponen, de verdad, la potencialidad de este capítulo de nuestra industria nacional.

Sería tan inútil como laborioso, así, hacer una reseña de estos modelos. Pero hemos de anotar, sin embargo, para dar idea de la perfección alcanzada por la curtiduría y de la fección alcanzada por la curtiduría y de la ja el calzado, un par de botas cazadoras remitidas por la casa Larrechea, forradas en cuero, cuyo valor menor ha de ser 1.30 el pie cuadrado; varios modelos de zapatitos polainas que son una efectiva novedad; y un ramo de flores de gamusa y cuero de cabra, cuyo precio, al venderse, ascendería a más de ciento cincuenta pesos.

Por lo apuntado, pues, puede pulsarse la importancia de esta exposición y los buenos frutos que ha de reportar. Se trata de hacer conocer más eficazmente los productos de la zapatería argentina; se trata de llevar al conocimiento del consumidor la seguridad de que puede calzarse con materiales el país tan bien y más económicamente que con los extranjeros. No puede entonces descartarse a esta iniciativa sus ventajosos resultados, que han de repercutir favorablemente en todas las esferas a medida que vaya teniendo eco el propósito perseguido.

Por lo demás la misma casa Gath y Chaves, patrocinadora de la idea, ha quedado altamente satisfecha de la clase de calzado presentada a instancias de la sociedad de Empleados y Obreros que preside el señor Savazzini, y la cual se ocupa, primordialmente, de unir al capital y el trabajo, buscando el fomento de las industrias.

Es, en suma, de esperar que abierto inteligentemente este nuevo cauce al desarrollo de una de las principales industrias argentinas, el esfuerzo que implica su explotación se vea coronado por el mejor de los éxitos, ya que el sentido práctico, para el caso, debe primar sobre todo recelo y sobre todo prejuicio.

MAIZ

DATOS UTILES Y PRACTICOS

SELECCION DE SEMILLAS

No es posible una discusión propia del maíz para semilla sin considerar la planta como un todo, pues del carácter de ésta depende principalmente el carácter de la cosecha siguiente. Dos mazorcas, al parecer iguales, pueden dar resultados muy diferentes, cuando se siembran lado a lado, o la más pobre de las dos mazorcas puede dar los mejores resultados. Extraño como parece ser, una planta buena puede producir una mazorca mejor que la producida por una planta mucho mejor; esto es, las mazorcas pueden parecer así. Este resultado puede ser debido a las condiciones diferentes que rodean las dos plantas; por ejemplo, la mejor planta puede estar rodeada de tal modo por otras plantas, que no le sea posible conseguir suficiente alimento y humedad para poder hacer lo que es capaz bajo condiciones apropiadas, mientras que la otra puede estar más aislada, siéndole fácil obtener una cantidad abundante de alimentos, pudiendo hacer más de lo que haría bajo condiciones normales. También puede atribuirse este resultado al hecho de que la planta mejor produjo dos mazorcas mientras que la otra planta sólo una, que, aunque más grande que cada una de las mazorcas que produjo la planta mejor, no es igual a las dos juntas.

Algunas de las características convenientes en la planta de una variedad de maíz, cultivada para usos generales, son las siguientes: Un tallo de mediana altura, grueso en la base, adelgazándose algo rápidamente hacia la extremidad superior, una hoja ancha, un sistema de raíces muy extendido, una espiga de flores estaminíferas normal, de tamaño moderado, y una o más mazorcas bien protegidas, colocadas a una altura conveniente sobre el terreno.

La altura del tallo dependerá mucho de la variedad y de las condiciones del suelo y clima bajo las cuales se cultiva. Sin embargo, esto se puede modificar, escogiendo semilla de plantas de la altura deseada. Un tallo alto, delgado, puede ser derribado por el viento y es incomodo de manejar cuando se corta para forraje o ensilaje.

Es conveniente una hoja ancha, pues es en la hoja donde los elementos nutritivos que vienen por las raíces y hojas se ponen en una forma que pueden ser usados por la planta. Cuanto más grande sea, por consiguiente, la superficie da la hoja, tanto mayor cantidad de alimento habrá disponible para las necesidades de la planta. Las hojas han sido llamadas el estómago de la planta.

Un sistema de raíces bien desarrollado ayuda a la planta a conseguir una cantidad suficiente de alimento y agua, y también impide que sea echada al suelo por el viento. Se debe tener en cuenta al escoger semilla, la aptitud de la planta para resistir la sequía, especialmente bajo las condiciones de cultivo de secano.

Hay tan gran variación en los tipos de espigas de flores estaminíferas que se debe prestar atención a su tamaño y carácter general. Si la espiga de flores, es demasiado pequeña, resultará una cantidad insuficiente de polen, y si es excepcionalmente grande, mucha de la fortaleza de la planta se gastará en el desarrollo de la misma y su polen, cuya energía pudiera haberse usado mejor en el desarrollo de la mazorca. Espigas de flores estaminíferas, anormales, como las que producen granos o mazorcas, son inconvenientes, pues tienden a la reversión al tipo primitivo.

La posición de la mazorca en el tallo no es sólo un asunto de conveniencia al cosechar, sino que también afecta la aptitud de la planta para resistir al viento; pues, si las mazorcas están demasiado altas, el tallo puede ser fácilmente derribado por aquél. Las hojas que cubren la mazorca deben estar colocadas de tal modo que la protejan de las aves, pero no tan apretadas que impidan su desarrollo o sea difícil el quitarlas.

La mazorca—

El objeto principal en el cultivo del maíz es producir la mayor cantidad de maíz desgranado, por hectárea. Bajo ciertas condiciones de medio, los factores que influyen en tal rendimiento son: el tamaño de la mazorca, el peso relativo del grano y de la tusa o carozo, el número de mazorcas por planta y el espesor de la plantación. Se deben considerar, por lo tanto, estos factores, si se va a determinar correctamente la excelencia comparativa de las muestras de maíz para semilla.

Respecto a la mazorca misma, es necesario considerar los dos primeros factores ya mencionados. Sólo se puede determinar el tamaño propio de la mazorca, cuando se hacen comparaciones, considerando los otros factores. Creemos que es inconveniente limitar arbitrariamente el tamaño de la mazorca, como se hace comúnmente al juzgar maíz. De dos mazorcas, la mayor es la más conveniente, con tal que en otros caracteres importantes, sea igual o mejor que las mazorcas más pequeñas. Sin embargo en esto se debe poner mucho cuidado, especialmente, cuando es difícil obtener maíz maduro a causa de las heladas tempranas. Una mazorca grande, generalmente, tarda más en madurar que una más pequeña. Además, una mazorca grande no se secará tan pronto como otra más pequeña y es más fácil que se enmohezca, si el otoño es lluvioso. Todo lo que se puede decir que sea aplicable generalmente al tamaño de la mazorca es, que la circunferencia, medida como a un tercio de la distancia desde la base a la punta, debe ser tres cuartas partes de la longitud; o que el diámetro en el mismo sitio sea una cuarta parte de la longitud. La observación ha demostrado que estas medidas son, aproximadamente, las de las mejores mazorcas. En general, el más importante de los dos factores bajo consideración es el peso del maíz desgranado en comparación con el peso de la tusa o carozo. En igualdad de circunstancias, una mazorca cuya tusa pesa una tercera parte de la mazorca es menos lucrativa que otra cuya tusa pese sólo una décima parte. Siendo esto cierto debemos prestar atención a algunas características en la mazorca individual que tienden a la producción de un tanto por ciento alto de maíz desgranado.

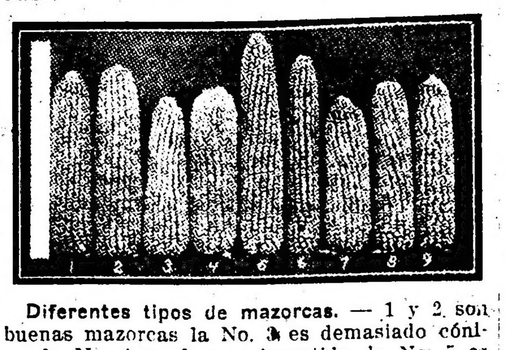

Diferentes tipos de mazorcas. — 1 y 2 son buenas mazorcas la No. 3 es demasiado cónica, la No. 4 es decono invertido, la No. 5 es demasiado larga, la número 6 es demasiado corta.

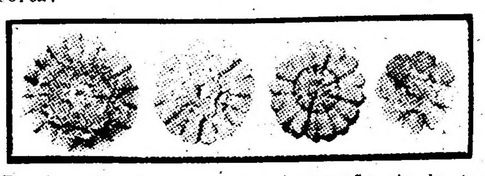

Es de gran importancia el tamaño de la tusa en relación con el de la mazorca. — En estas cuatro mazorcas, la segunda es la mejor.

El punto más importante es, que la tusa debe ser pequeña en comparación con el tamaño de la mazorca. El diámetro de la tusa debe ser la mitad del diámetro de la mazorca. Una tusa más grande dará por resultado un tanto por ciento más pequeño de grano y hará que la mazorca tarde más tiempo en madurar y secar. Algunas veces se ha dicho que una mazorca grande tendrá más grano que una pequeña. Esto puede ser cierto en cuanto se refiere al peso absoluto del grano, pero se debe recordar que la tasa aumenta en tamaño. Es un hecho que la razón de aumento es, generalmente, más grande en la tusa que en el grano, pues el largo del grano no aumenta en proporción tan rápida. Ciertamente, las tusas más grandes con frecuencia producen granos más cortos que las más pequeñas. Si el largo de los granos de dos mazorcas, de la misma longitud y forma, pero el diámetro de la tusa de una es la mitad del diámetro de la mazorca, y el diámetro de la tusa de la otra es dos terceras partes del diámetro de la mazorca, la tusa de la primera mazorca es una cuarta parte de la mazorca, mientras que la de la otra mazorca es cuatro novenas partes de la mazorca, medida por volumen.

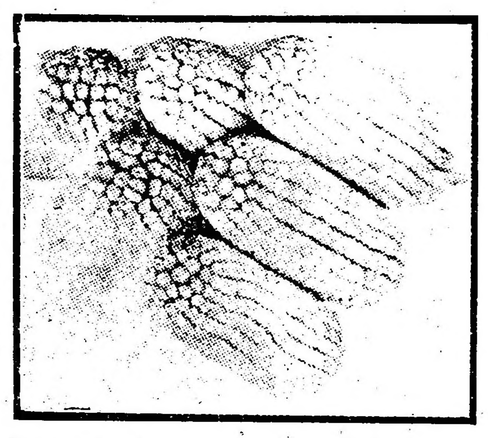

Excelentes tipos de mazorcas, de forma cilíndrica, con las puntas y las bases bien llenas.

La forma de la mazorca se debe acercar a la cilíndrica, pues entonces los granos serán más uniformes en tamaño y forma, lo que es importante por afectar a la caída uniforme de los granos desde la sembradera. Además, hay más granos en la mazorca, con lo que se aumenta el tanto por ciento de grano.

La punta y la base deben ser cilíndricas y bien llenas con granos de tamaño y forma normales. Cuanto más se acerque a este ideal, menos desperdicio habrá al desgranar los extremos de las mazorcas para semila. El estar llena de granos aumentará el tanto por ciento de granos en la mazorca.

Otra característica muy importante que hay que considerar en la selección del maíz para semilla es el color. Cualquiera mazorca que se desvíe del color de la variedad se debe rechazar, pues esto, generalmente, es señal de una mezcla de variedades. Aunque un solo grano esté mezclado, si se siembra, puede esparcir su polen sobre el campo y causar grandes molestias al cultivador antes de verse libre de la semilla del maíz mezclado. El color de la tusa debe ser constante para una variedad determinada. Por ejemplo, el maíz blanco debe tener una tusa blanca y el maíz amarillo una tusa rojiza. El no conformarse a este requisito se considera que es debido a la mezcla de variedades.

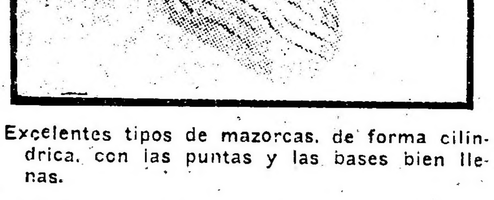

Una mazorca con la punta bien llena, como la mostrada a la izquierda, es la que se debe elegir.

Las mazorcas escogidas para semilla deben ser tan parecidas como sea posible, esto es, después que se ha decidido sobre las características de la mazorca ideal, se debe esforzar en tener cada mazorca para semilla conforme a ese ideal. Este es la "uniformidad", que significa semejanza en cada respecto.

El grano—

Hay varias características del grano que tienen una relación directa con el rendimiento. Estos son, forma, largo y espacio.

Visto desde la cara, o lado del germen, el grano debe tener la forma de cuña con cantos derechos. Esto permitirá que los granos estén muy juntos, desde la punta a la corona, e impedirá que haya espacios vacíos entre las hileras. Visto lateralmente, la cara y parte posterior deben aparecer paralelas, lo que impedirá espacios vacíos entre los granos de una hilera. También necesitará un germen grande y una corona bien llena.

Es en el largo del grano comparado con el tamaño de la tusa donde se encuentra la principal influencia en el tanto por ciento del

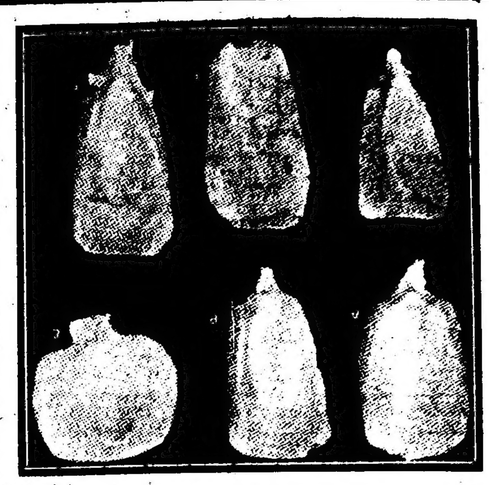

Tipos de granos. — A es bueno, pero tiene los lados demasiado redondos. B es bueno. E es demasiado cónico, dejando espacios vacíos cerca de la tusa. E tiene el extremo exterior demasiado agudo y en forma de escama. F no está bien maduro.

maíz desgranado. En general, el largo del grano debe ser igual a la mitad del diámetro de la tusa.

Además de lo que se ha dicho acerca del espacio, al discutir la forma del grano, se puede añadir que los surcos entre las hileras de los espacios entrelos granos en las hileras deben estar bien llenos hasta las coronas de los granos, pero no estarán tan juntos que impidan se seque pronto la mazorca.

Selección. — Selección preliminar.—

lla se debe hacer en el cmapo. Cuando empiemaial y marcar de algún modo las maorcas

La selección preliminar del maíz para semilla se debe hacer en el campo. Cuando empiezan a aparecer los estilos, se debe ir por el maizal y marcar de algún modo las mazorcas más adelantadas, pues en este tiempo se puede decir con más seguridad que en ningún otro la relativa precocidad de las mismas.

Se puede repetir el procedimiento a intervalos de dos o tres días hasta cuando se desee. Para marcarlas se pueden usar tarjetas atadas flojamente al tallo, expresando la fecha, o se puede numerar la tarjeta y conservar una nota en un libro de apuntaciones. También se pueden atar a los tallos tiras de tela que sirvan de farcas, usando un color diferente cada fecha.

Cuando se acerque la madurez del maíz, se debe ir otra vez por el campo y se marcarán otras mazorcas convenientes que se deseen. Se debe poner atención a las características de la planta, y sólo se deben marcar aquellas mazorcas que están sobre plantas convenientes. De este modo se pueden hacer progresos rápidos y satisfactorios. Cuando las marzorcas maduran, se deben quitar con cuidado las hojas que las cubren, se les pondrá una tarjeta y se almacenarán.

Si no se desea tomar la molestia de hacer lo que se ha recomendado antes, se puede por lo menos clavar una caja pequeña en el lado del carro mientras se cosecha y echar en ella las mejores mazorcas de las plantas mejores. De este modo se obtendrá mejor semilla que no haciendo selección en el campo, aunque, sin duda alguna, será mejor el trabajar un poco más. Hay estas ventajas al escoger mazorcas para semilla mientras se hace la recolección; a saber, que todas las mazorcas se manejan, lo cual proporciona una amplia selección, y que se pueden notar con suficiente cuidado el medio y las características del tallo.

El punto sobre el que queremos llamar la atención es que se debe hacer alguna clase de selección en el campo, en vez de escoger del arcón, como se practica con frecuencia por los cultivadores de maíz.

Selección final—

En las selecciones hechas en el campo, no se puede poner mucha atención a las varias características que afectan la calidad de la semilla, pero cuando el trabajo de hacienda no es tan urgente más tiempo se debe prestar a la consideración cuidadosa de las mazorcas escogidas.

Cada mazorca debe ser estudiada con referencia a los puntos que han sido ya mencionados, considerando la planta, (acerca de la cual se habrán tomado notas), la mazorca y el grano. Esto se debe hacer con cuidado y comparar las mazorcas una con otra. Algunas comparaciones pueden hacerse rápidamente, tal como la forma y longitud, mientras que otras necesitarán más tiempo y una observación cuidadosa. Se debe tener en la mente un ideal y se hará un esfuerzo para encontrar mazorcas que se conformen al mismo, lo cual proporcionará la "uniformidad", el fin hacia el cual se deben dirigir nuestros esfuerzos. Las pocas mazorcas que más se aproximen al ideal de uno se deben plantar aparte de la cosecha general, y la selección del año siguiente se hará de la pequeña cosecha que produzcan.

Ya se ha dado una idea general del cuidado que se debe tomar en la selección final de las mazorcas para semilla, si se ha de hacer una verdadera mejora. El que no desee dedicar mucho tiempo a este trabajo, sino que está satisfecho con semilla ordinariamente buena, al menos debe escoger mazorcas que sean parecidas unas a otras, de buen tamaño y forma y que tengan tusas pequeñas y granos largos.

Conservación—

Cuando se traen del campo las mazorcas escogidas para semilla, se deben almacenar donde se sequen prontamente y no se dañen, especialmente por las ratas, ratones y aves. Si se dejan las mazorcas en los tallos, éstos se deben colocar en un lugar protegido, pero bien ventilado, donde se sequen rápidamente sin enmohecerse. Hay que evitar el enmohecimiento, aunque sea necesario usar calor artificial. Sólo se necesita calor suficiente para conservar el aire seco.

Las mazorcas se deben almacenar de modo que el aire pueda circular libremente alrededor de ellas. Se pueden suspender de vigas, cuartones, o de alambres extendidos, o se pueden colocar en perchas de secar construídas especialmente. Sabiendo lo que se necesita, el hombre que tiene habilidad puede hacer algún aparato con los medios que tiene a mano. Se ha inventado una percha de secar, portátil, que se hace con facilidad, ocupa poco espacio y dará buenos resultados. Puede ser suspendida o colocada en el suelo. Consiste en una tabla ancha en ambos lados de la cual se clavan clavos largos de cabeza pequeña. Se le debe poner una base de cualquier clase, de modo que la percha pueda estar de pie, si se desea. Las mazorcas se fuerzan en los clavos, entrando éstos por la médula de las tusas.

Para el que proyecte cultivar maíz para producir semilla de la mejor clase para el mercado, será muy conveniente destinar un local especial para almacenarla, el cual reunirá las condiciones siguientes: Debe ser a prueba de insectos y de temperaturas extremas, y estar bien ventilado. También se debe preparar para usar el calor artificial a fin de facilitar la desecación en tiempo húmedo. La ventilación estará de tal modo arreglada que se pueda regular la entrada del aire exterior. En tal local, la semilla cosechada propiamente en el otoño debe estar en perfecta condición al tiempo de sembrar, y obtendrá un buen precio

PROVINCIAS

BUENOS AIRES

BAHIA BLANCA, febrero 17. — Ayer tuvo lugar el juicio oral, en la causa Miguel Alvarez por homicidio, ocurrido en el partido de Patagones. El caso será interesante, pues es la primera vez que el fiscal de la Cámara se niega a acusar. En los círculos forenses es motivo de comentarios la actitud resuelta del doctor Palomeque, pues dice que hará del punto, amplio estudio, encarando la actual reforma en faces más esenciales. La defensa del acusado está a cargo del doctor Guido.

Langosta. — Tiempo. — Quejas infundadas contra un empleado de correo

MARCOS PAZ, febrero 17.—Se ha sentado en ésta, procedente del sur, una manga de langosta que ha ocasionado numerosos perjuicios en las quintas, causando una alarma general en la población.

—Reinan fuertes calores, habiendo caído ayer tarde un pequeño aguaceero que no modificó la temperatura elevada que predomina desde hace días.

—Ha causado mala impresión entre el vecindario de ésta, un suelto aparecido en un diario de ésa de fecha 12 del actual, quejándose de la demora y mala distribución de la correspondencia y especialmente de las revistas y periódicos.

La persona afectada por esta publicación injustificada es una señora que hace 14 años que está al frente de la oficina, y sin que hasta el presente haya dado motivo a la menor queja por parte de este vecindario, que dude por tal precedente de la veracidad de dicha denuncia.

Romerías españolas

GENERAL ALVEAR, febrero 17. — La comisión directiva de la Sociedad Española de socorros mutuos ha resuelto organizar las tradicionales romerías, que se efectuarán los días 20, 21 y 22 del corriente en el local de la sociedad.

Reina gran entusiasmo dentro de la colectividad española con motivo de estas fiestas que en otros años han alcanzado feliz éxito.

CORDOBA

Los candidatos roquistas. — Rechazo de una candidatura. — Inscripción falsa de adherentes. — El clandestinismo. — La comisaría Perdiguero Fernández. — A beneficio de la Biblioteca Popular. — Los balances de las sociedades de beneficencia.

VILLA MARIA febrero 17. — Los roquistas aún no se deciden a proclamar sus candidatos. El señor Fermín Maciel, a quien se le ofreció la senaduría departamental la rehusó terminantemente.

—A diario se presentan en el comité Radical ciudadanos que el doctor Ceballos hace figurar como adherentes a su candidatura, desmintiendo tal hecho.

—El órgano oficial de la Unión Cívica Radical hace cargos graves contra las autoridades por el incremento del clandestinismo.

—Debutó la compañía teatral Perdiguero Fernández con "La Europea", obteniendo gran éxito. Anteanoche dió "El presupuesto" y ayer "El diario de hoy", por cuyo estreno reinaba gran expectativa.

—Un grupo de aficionados dió una función a beneficio de la Biblioteca Popular.

—La prensa local pide que las sociedades de beneficencia publiquen sus respectivos balances. Su actitud indiferente a este respecto les ha creado una atmósfera poco grata.

Sumario. — Bubónica

RIO IV, febrero 17. — Se levanta sumario al subcomisario Polidoro, considerándosele complicado en el robo de 600 pesos.

—La población se encuentra sumamente alarmada con motivo de la proximidad a ésta, de los casos producidos de peste bubónica, habiéndose desarollado hace tiempo en la estación Alejandro, sin tomarse las medidas de profilaxis que el caso requiere.

ENTRE RIOS

Rumores desmentidos. — Conferencia socialista. — Homenaje a Cervantes. — Un rapto.

PARANA, febrero 17. — Es inexacta la noticia aparecida en los diarios de ésta, sobre el traslado del regimiento 1.o de infantería a Santa Fe, con motivo de las alarmas en esta provincial. Solamente una compañía se trasladó al puerto a media noche, donde se encuentra actualmente; el resto está en el cuartel.

—Esta noche, en la terraza del cine Rodrigo dará una conferencia el candidato socialista a vicepresidente, doctor Nicolás Repetto.

—Auspiciado por la comisión organizadora del homenaje a Cervantes y a objeto de allegar recursos para los festejos de ese centenario, mañana se realizará un festival en la terraza Rodrigo, desarrollándose un hermoso programa.

—Los diarios de la localidad transcriben un interesante reportaje al diputado nacional Francisco Aníbal Riú, en el que se desconta el triunfo radical.

Economías improcedentes. — Accidente lamentable

URUGUAY, febrero 17. — Pésima impresión ha causado en ésta el pensamiento del ejecutivo de reducir el personal de jornaleros en la comisión del Río Uruguay, a pretexto de economías y las que comprenden un 30 por ciento del sueldo de éstos. Contrasta esta resolución con el hecho de ser al puerto de Uruguay, al que influye actualmente mayor producción agrícola, comprendiendo ésta, la cosecha abundante del litoral y de interiores zonas de la provincia. Actualmente, cinco depósitos graneros están repletos de cereales y hay que recurrir a tinglados para depositar la producción, siendo de recordar que se cuenta con materiales para un nuevo depósito fiscal, y cuya necesidad se hace sentir dada la cantidad de cereales que en las estaciones ferroviarias esperan depósito que los libre de las consiguientes contingencias de la intemperie.

—Comunican de Mercedes que, al desplomarse una cornisa del edificio del tercer distrito de Correos y Telégrafos, sufrió heridas en la cabeza el jefe de esa repartición, don Tomás J. Sartori. Su madre que se hallaba próxima al lugar de suceso sufrió un síncope y heridas en la cabeza y el cuerpo.

CORRIENTES

Manga de langosta. — Sequía

SANTA LUCIA, febrero 17. — Ayer tarde apareció por el lado del Este, una extensa manga de langosta que marchaba en dirección al Este; no habiendo producido ésta perjuicio alguno.

—La persistente sequía causa gran daño en los naranjales.

CRONICA SOCIAL

MAR DEL PLATA, febrero 17 (Por telégrafo). — En su hermosa residencia de la Explanada, en las proximidades del Golf, ofrecen hoy un almuerzo a un grupo de sus relaciones el señor Pedro Christophersen (hijo) y señora Isabel Quiñones de León.

La morada del señor Christophersen está situada en un sitio admirable. Desde su terraza se domina el mar inmenso, pues se halla en un punto avanzado de la costa, en una

Señorita Delia Obejero y señores Marco Aurelio Avellaneda y Benjamín Sáenz Valiente

altura que permite abarcar espléndido panorama.

Son invitados el embajador de los Estados Unidos y su distinguida señora, la cual ha continuado en Mar del Plata, con su exquisita amabilidad, conquistando simpatías y afectos que le han dado en la sociedad bonaerense y cuerpo diplomático un lugar preferente; la señora de Wilson, distinguida dama que acompaña a los embajadores; don Diego de Alvear y su esposa doña Mariana Cambaceres; Marqués y Marquesa de Salamanca; doctor Enri-

Señoras Sara Cané de Drago Mitre y Julia del Carril de Carabassa y señores Drago Mitre, Abella y Carabassa.

que Bioy y la señorita Antonia Quiñones de León.

—En Villa Blaquier, la pintoresca villa de la Loma del Torreón, don Adolfo Blaquier y su señora Marta Unzué, ofrecen igualmente un almuerzo a un grupo escogido de matrimonios jóvenes.

—Hace un día caluroso, pero lindo. La playa y la Rambla han estado esta mañana concurridísimas.

Millares de bañistas han aprovechado el buen tiempo.

⊙⊙⊙

De Mar del Plata:

Los entusiastas cultores de la danza tienen dos sitios preferidos para dar expansión a sus aficiones: el Bristol, después del almuerzo, y el Ocean Club antes de la comida.

El tan discutido tango ha acabado por fatigar la actitud de reserva con que todo el mundo lo miraba, y anda por ahí como ciertos elementos sociales que a pesar del libre acceso de que disfrutan, no llegan nunca a encajar en determinado ambiente.

Para entrar, ha tenido que someterse a las exigencias del medio, podándose a sí mismo la frondosidad exuberante de sus recursos.

Es un tango apocado, miedoso, que se alarma por todo y desconfía visiblemente de la fiscalización severa de las miradas que lo siguen de hito en hito, con insaciable avidez.

Un baile así, hasta debe resultar muy nervioso, bajo la premiosidad angustiosa de los términos a que se ve sometido. Se le han cortado las alas y apenas si le quedan ánimos para un vaivén anémico, como ritmando el suave ondular de la marea.

Es que así debe bailarse el tango — dicen muchos: con moderación, decentemente.

Nosotros lo entendemos de otra manera: es la sanción definitiva de la idiosincrasia verdaderamente chic y elegante, que se resiste a aceptar esa danza sin antes desfigurarla.

Lo que no han podido las críticas y observaciones más atinadas lo han conseguido en el terreno de la práctica la simple acción virtual de la decencia y del buen gusto.

En definitiva, el tango no es más el tango, y dentro de poco no nos quedará de él sino el recuerdo.

—La tienda abierta en la rambla, a beneficio del hospital local, es todo un bello exponente del ingenio y la habilidad de nuestras damas, deseosas de contribuir al alivio de la desgracia en forma eficaz.

La colección de muñecas es de una variedad completa y hay ejemplares de una elegancia irreprochable unida a la novedad.

Citaremos, entre otras, las siguientes:

Una aldeana bretona, vestida por la señorita Mercedes de Alvear; una golfista, por la marquesa de Salamanca; una amazona, por la señora Adela Ayerza de Agote; una enfermera de la cruz roja, por la señorita María Laura Vedoya; una apache, por la señora Marta Unzué de Blaquier; un bretón, por la señorita Susana de Bary y María Fidela Cazón; una aldeana, por la señorita Fanny Feilberg; una bohemia, por la señorita Delia Rosa Aldao; una aldeana napolitana, por la señorita Celina Piñeiro Pearson; una dama del medioevo, por la señorita María Jacoba Paz; una odalisca, por la señorita Mercedes Dose; la Dama de las camelias, por la señorita Josefina de Gainza Paz; un bebé, por la señorita Magdalena Castro Quirno; una niña de nuestra época, por la señora Magdalena Barreto de Beazley; una dama Luis XI, por la señorita Angélica de Gainza Paz; una aldeana suiza, por la señorita Estela Zuberbühler; una enfermera de la cruz roja, por la señorita María Amalia Castaño; una aldeana, por la señorita María Teresa Aldao; una aldeana, por la señorita Sofía Cranwell; una alsaciana, por la señorita Carlota Aldao.

Otras muñecas muy bien presentadas llevan tarjetas de las señoras Javiera Acosta de Olmos, Lola Acosta de Acevedo, Berta C. de Vallée, señoritas Adela Zuberbühler, Julita Bullrich, María Luisa Bullrich, Josefina Ocampo, Celina Tettamanti, etc.

La tonadillera Teresita Zazá ha enviado una muñeca vestida de bebé.

En la tienda hay, además, objetos de arte, almohadones, adornos de mesa y muchas otras cosas dignas de verse.

El número de la rifa de las muñecas se ha fijado en 2 pesos y el de los objetos en 1 $. Mas de 400 se han vendido de los primeros apenas abierta la tienda, lo que es verdaderamente un éxito excepcional.

El sorteo se hará antes de carnaval.

—La selección de las vistas cinematográficas es capítulo del cual creíamos innecesario hacer mención.

Sin embargo, tenemos que referirnos a él, con motivo de haberse exhibido anteanoche en un salón muy frecuentado el film "Deuda de sangre", que no es de los más indicados para familias.

Señalamos el hecho, con deseo sincero de evitar su repetición.

—El cotillón de beneficencia que el próximo sábado se bailará en el Bristol será la segunda gran fiesta social de la temporada.

La señorita Antonia Quiñones de León y el señor Jorge Quintana han sido designados directores de la danza, que con los accesorios de que se dispone revestirá contornos fantásticos.

Los directores combinarán con esos elementos figuras novedosas del más bello efecto.

Ha comenzado ya la anotación de las parejas, que serán muy numerosas, lo que dará al baile gran animación.

Las invitaciones para la fiesta van subscriptas por la comisión de damas que preside la señora Elisa Alvear de Bosch.

—Sigue su curso la temporada de la compañía Orfilia Rico en el Odeón.

A pesar de todos los anuncios que ya van largos, la Goya y la Imperio no aportan por acá.

Muchos auguran a esas venidas la misma suerte del mate de las Morales.

Oportunamente, la característica nombrada y Teresita Zazá, dan lo bastante para sostener el interés de las veladas.

—Dió ayer un otro concierto de guitarra en el club Mar del Plata la señorita Josefina Robledo.

La concurrencia fué numerosa y el desempeño de la ejecutante mereció grandes aplausos.

El programa fué el siguiente:

Primera parte. — Orquesta. — Fidelio, ouverture, Beethoven; Carnaval, Suite, Guiraud; Scene Pittoresques, marche, Air de Ballet, Angelus, Fête Bohéme, Massenet.

Segunda parte. — Concierto de guitarra.— 1.o Serenata española, Albeniz; 2.o Seguidillas, Tárrega; 3.o Carnaval en Venecia, Paganini; 4.o Serenata Malats; 5.o Sevilla, Albeniz; 6.o Jota aragonesa, Tárrega.

—El Sr. Juan Manuel Larrazábal hizo ayer su aparición en la terraza del Bristol, después de la indisposición que le obligó a retraerse y que ha sido sin mayor esfuerzo lucidamente vencida.

El señor Larrazábal conserva en todo su vigor las energías físicas y morales de sus mejores años, prodigando el halago de su invariable buen humor en el vasto círculo de sus amistades.

Es el spécimen acabado del gentleman elegante, perfumado y lleno de espiritualidad y lozanía.

—El Club Mar del Plata anuncia para el 29 del corriente su obligado aporte a la vida social del balneario.

Se trata de un baile de beneficencia, al que seguirá una cena.

El anuncio ha sido muy bien recibido.

—Esta noche abrirá sus salones el hotel Regina, por ser día de moda.

Mañana lo hará el Royal.

En ambos habrá concierto y baile.

⊙⊙⊙

Con motivo de su viaje a Europa, ofreció ayer un té de despedida a un grupo de amigas íntimas la señora Paulina Parravicini de Parravicini; asistieron las familias: Sicardi, Capdevila, Solari, Cristophersen, Agrelo, Lezica, Melo, Llavallol, Quirno Costa, Varela, Sáenz Valiente, Bosch Alvear y un grupo de caballeros entre ellos vimos al presidente de la Nación doctor Victorino de la Plaza y altos funcionarios públicos.

⊙⊙⊙

Siendo el lunes próximo el primer aniversario de la muerte del obispo de Isso, monseñor Gregorio Ignacio Romero, tendrán lugar en la catedral solemnes funerales por el eterno descanso de su alma.

El arzobispo ha ordenado el arreglo de la catedral para la ceremonia y al final rezará el responso.

Al acto asistirán representantes de todas las congregaciones religiosas de la capital, así como también todos los capellanes de la armada, de los que era su querido jefe.

Como una concesión especial debido al rango del ilustre muerto el señor arzobispo ha ordenado que la cripta de la catedral esté abierta durante el día 21 para que los fieles puedan visitar el sepulcro.

Por su parte la familia adornará con plantas y flores la cripta.

Desde las 6 de la mañana se celebrarán misas, siendo el funeral a las 10 a. m. asistiendo el arzobispo en representación del alto clero.

Será, a no dudarlo, un digno acto de la memoria del obispo fallecido.

⊙⊙⊙

Han llegado a París, donde permanecerán una temporada antes de emprender el viaje de regreso a ésta, el ingeniero don Julio de Tezanos Pinto en compañía de su señora esposa María Luisa y de su hijito.

⊙⊙⊙

Era esta mañana muy delicado el estado del coronel Lisandro Olmos.

⊙⊙⊙

Se ha concertado el enlace de la señora Alcira Hernández, viuda de Videla, con el señor Alfredo Pérez del Cerro.

La ceremonia religiosa tendrá lugar el 29 del corriente, en el domicilio de la novia.

⊙⊙⊙

Ha desaparecido la gravedad que aqueja a la señora Concepción Borja de González.

⊙⊙⊙

Han partido:

Para Mar del Plata: doctor José Nicolás Matienzo, doctor J. Ferrer, diputado nacional doctor Juan F. Cafferata, Casimiro de Bruyn, José Blaquier, Raúl Zimmermann, M. E. Miguens, Pedro Cárrega, doctor Fernando Alvarez, doctor Antonio Gandolfo y señores Teodoro de Bary y A. Labougle.

—Mañana para ese mismo punto, los señores Joaquín Calvino y familia, doctor Joaquín H. Calvino y señora, y Alberto Arteaga y señora.

—Para Lobos, el señor Antonio M. Batilana y familia.

—Para San Isidro, el señor Eduardo Sackmann Sala y familia.

—Ayer para Cosquín, el doctor Juan M. Garro.

—Para Córdoba, anoche, los señores F. de Alzaga Unzué, Carlos Ágote, Carlos Sastre, doctor J. Luzuriaga, doctor David Obejero.

—Ayer para Alta Gracia, el señor Rafael Demaría.

—Para el mismo punto, el señor Eduardo Centeno.

—Para Neuquén, anoche, el señor Ricargo Bunge.

—Para Berutti, el señor J. Lanusse.

—Para La Cumbre, Córdoba, la señorita Angélica Saporiti.

⊙⊙⊙

Han regresado:

De Lima, donde permanecieron una semana, D. Jorge A. Mitre y su esposa Da. Susana del Campillo.

—De La Falda, don Ignacio Raver.

—Del Tigre, D. Héctor Casares y su esposa Da. Mercedes Bullrich.

—De estación Duggan, D. Patricio Duggan

—De estación Gándara, los señores Horacio Damianovich, Julia Gabastou y Ricardo Nolting.

—De Rauch, la señorita Mercedes Espeche Jiménez.

—De Mar del Plata, los señores capitán de navío Angel M. Elías y su esposa Da. Carolina M. Kyrvl, Samuel Raver, Julio del Campillo y la señorita Belén del Campillo.

—De Capitán Sarmiento, el Dr. Arturo B. Carranza y la señorita Elena Demaría.

—De Mendoza, D. Enrique González.

—De Córdoba, D. Carlos Iturraspe, las señoritas Emma y Sara Cabal Cullen y Laura Obejero.

⊙⊙⊙

En el mismo estado la señora Mercedes Marín de Bosch.

—Guarda cama la señora Fenny M. de Lozano; su estado como el de su hija Carmen, es satisfactorio.

—Continúa mejor el doctor Claudio Mejía.

—Se nota una pequeña mejoría en el señor Jorge S. Zavaleta.

—Algo aliviado el doctor Eudoro Gallo.

—Con resultado satisfactorio fué operado el señor Pablo L. Palacios.

—En el mismo estado el doctor José Villa.

⊙⊙⊙

De La Plata:

En los primeros días del corriente mes se celebró un concurso de belleza infantil, en el teatro Avenida, obteniendo el gran premio la niñita Elena Mac Gual. Con este motivo, se realizó en el domicilio de los padres una reunión, de la que participaron un grupo de las amiguitas de la premiada.

—El próximo sábado a las 9 p. m., se realizará, en el local del Círculo de Periodistas, una audición de piano a cargo del señor Fernando Saborido.

—Para Mar del Plata, el doctor Alfredo C. Marchisatti.

—Esta noche se realizará un concierto de violín, por el concertista ruso Mixha en el teatro Ideal. El programa que sigue a los números de concierto es interesante.

⊙⊙⊙

Nos escriben de Montevideo que el 19 del corriente se realizará un baile en el Parque Hotel para el cual circula la siguiente invitación firmada por las señoras: Clara B. de Acevedo, Carmela P. de Martínez, Concepción P. de Abonte Haedo, Consuelo A. de Lasala, Rosa P. de Lanza, Valentina P. de Fynn, Sara S. de Ellauri, Celia A. de Amézaga, Ernestina R. de Riet Correa, Socorro M. de Sosa Díaz, Elvira S. de Vidiella, Matilde T. de Guerra Romero, Malvina U. de Saez, María Antonieta P. de Real de Azúa, Manuelita Suárez Abella, María Rafaela Araucho, María Elena Larriera Velasco, Sylvia de Azevedo, María Carolina Díaz Abella, Rosa Lanza, Estela Sabbia Oribe, Sylvia de Simone, Irma Nelcis, Valentina Fynn Butler.

—Concertóse la boda de María Carmen Martorell con el ingeniero Nicolás Correa Luna.

—Continúa muy delicado de salud el Dr. Horacio Lessa.

—Sufrirá una intervención quirúrgica Elida Jorajuria.

⊙⊙⊙

Del Tigre:

Esta noche, como es costumbre, se realizará en el Tigre Hotel el "diner-concert" que tanto interés despierta semanalmente entre los veraneantes de esta localidad.

⊙⊙⊙

De Coronel Dorrego:

Ayer fueron sepultados en esta localidad los restos del señor Martín Iriarte, distinguido vecino y presidente del concejo deliberante; numeroso pueblo acompañó sus restos hasta la última morada.

El acto dió lugar a una sentida manifestación de duelo.

⊙⊙⊙

De Santa Fe—

Resultó un solemne acontecimiento religioso la fiesta celebrada en el templo de San Francisco, en conmemoración del traslado de los restos de San Antonio de Padua.

La iglesia había sido muy bien arreglada, ostentando artísticos ramos de flores y cirios encendidos en sus altares.

A las 7 y 30 de la mañana fueron encendidos los cirios y distribuidos entre la numerosa concurrencia.

Después de efectuarse una procesión, hubo misa cantada, pronunciando durante ella una admirable plática el R. P. Tomás Luque, cura del convento de Santo Domingo. Durante esta misa, la señorita Ana Aldao efectuó en el armónium, con exquisito gusto, algunos motivos religiosos.

⊙⊙⊙

De La Plata:

El senador don Pedro T. Pagés ofreció ayer una comida en el Jockey Club, a la que asistieron los siguientes señores: ministro de gobierno doctor Gabino Salas, Carlos Lix Klett (hijo), Eduardo Facio Hebecquer, Luis M. Berro, doctor Ricardo Vera Vallejo, Manuel M. Lavié, Alberto Graci, Uberto Vignart, Manuel A. Bunge, Jorge Oyuela, José Muñiz Lemos, Alberto V. Demarco y Alfredo Vampa.

—Hoy tendrá lugar en el cine Ideal una audición a cargo del violinista Misha Violin.

En otras ocasiones hemos tenido el agrado de escuchar a este célebre maestro del arco y ha demostrado poseer cualidades del virtuoso ejecutante.

—Hoy hará su debut en el aristocrático cine París el dueto Negri-Appiani, quien ha sido contratado por la empresa para que dé por una temporada una serie de funciones.

Los mencionados duetistas han obtenido en la capital federal verdaderos triunfos en sus diversas representaciones, por lo que aseguramos que su presencia en nuestros escenarios ha de ser acogida con agrado.

—Hoy hará su debut en el teatro Olimpo, de esta ciudad, la reputada bailarina Pastora Imperio, con la cooperación de la compañía de zarzuela que dirige el primer actor señor Herrero Soriano.

Como se trata de un número original, donde la notable bailarina pone en juego todas sus energías y su arte, es de esperar que sus esfuerzos serán coronados con aplausos.

—Para San Isidro el doctor Pedro G. Calderón.

—Para Vicente López el señor Rafael Carranza, su esposa e hijitos.

—Para Mar del Plata el doctor Alfredo C. Marchisatti.

—De la capital federal las señoritas Inés y Josefina Gamboa.

—Del mismo punto la señora Elina de de la Serna de Montes de Oca y la señorita Clementina Alexander.

—De Mar del Plata el señor Rodolfo P. Sarrat y su señora esposa doña Otilia Correa Bustos.

⊙⊙⊙

De Necochea:

Procedente de esa capital se ha instalado en el Necochea Hotel el doctor José Figueroa Alcorta.

Un colega popular en Mar del Plata, don Josué Quesada y don Martín Avellaneda.

Mar del Plata — Noche de baile en el Victoria Hotel

Mar del Plata — Noche de baile en el Regina Hotel

PARA LAS DAMAS

PEINADOS

Dos preciosos modelos de la casa Georges de París y Londres

Han desfilado caracterizados vecinos y veraneantes para saludar al huésped, que se propone visitar detenidamente las obras del puerto, que fueron contratadas durante su gobierno, y pasar quince días en el balneario.

—El diputado nacional doctor Juan Carballido y su esposa doña Ernestina de Guerrico han regresado a ésa.

—El diputado nacional doctor José Arce con su esposa doña María Castro Escalada y su hija se han instalado en Quequén.

—Son esperados doña Mercedes Bunge Guerrico de López y su hijo Vicente.

—Ayer regresaron a ésa las familias Gutero y Geca.

⊙ ⊙ ⊙

El enlace de la señorita María Elena Sosa con el Dr. Emilio Barilari ha sido anunciado anteayer.

—Se anuncia para el próximo mes de septiembre el casamiento de la señorita Lucrecia Frers con el señor Teodoro Moreno.

—En la iglesia de la Merced será bendecido mañana, viernes 18 de febrero, el enlace de la señorita Geraldine Mary Browne con el señor Godfrey Stanfield Hall.

—A fines de este mes se realizará el enlace de la señora Alcira Hernández, viuda de Videla, con el señor Alfredo Pérez del Cerro.

—El 2 de marzo se realizará el enlace de la señorita María Matilde Bottaro con el señor Luis Sánchez Boado.

⊙ ⊙ ⊙

Las orejas finas y regulares, es decir, que no destruyan el contorno armonioso de la faz, aportan un elemento agradable al rostro.

Su concha vertiginosa abrigada por la cabellera y colocada casi al nivel del ojo en el vértice de la cavidad cervical transporta al cerebro las impresiones infinitamente delicadas del oído.

Las orejas nos traen al mismo tiempo que el pensamiento ajeno, los delicados murmullos del amor en tono discreto.

Nada hay más delicado para el adorador que el dibujo delicado y rosado de la oreja fina a la cual confía él sus esperanzas y su entusiasmo.

La oreja oye todo sin marcar impresión alguna. Su inmutación es desconcertante.

Sin embargo, le debemos impresiones muy preciosas, puesto que gracias a ellas retenemos para nuestros momentos de soledad y de ensueño los acentos apasionados de las almas melodiosas.

Nos gusta la oreja pequeña y sonrosada. Su forma no es indiferente a la distinción de la fisonomía.

Ciertos oráculos presagian la felicidad para aquellos cuyas orejas tienen un relieve impecablemente esculpido.

No consintáis nunca que se tire de las orejas a un niño. Así evitaréis a la vez un acto de barbarie y un sacrilegio estético.

⊙ ⊙ ⊙

Han partido esta mañana para Europa los siguientes señores y señoras:

María Busti, Lorenzo Gandasegui y señora, Antonia Salamanca, Antonio Rueda y familia, Vicente Rodríguez y señora, Luis de Vera y familia, Francisco Inglada y señora, Juan Luis Pacheco, Juan R. Pérez, José E. Vila y señora, Emilia Rotondi y familia, Primitivo Fernández, José Freddi, Jaime Amat y familia, Manuel Balda Falco, María Baldo, Maccio Santiago, Manuel Brañas, Silvio Steffanica, Florencio Tavelli, David Cordano, Antonio Jiménez y familia, Isaías Martínez, José Seix y familia, Alberto Forner, Fernando P. de la Billacasa, Pedro Roccatagliata, Berta de Bianco, Adriana de Bianco, Glike Isigo, Ramón Pascual, Pablo Guijarro, Mateo de Iriarte, Carlos Baldrich, Enrique Antía, Adela Guillen, Micia P. Vda. de Ruíz, Raimundo Parravicini y familia, Cissy Simpson, Emma Mazzi, Juana Lavarello de Mihanovich e hija, Iberio Sola, Luiggi Linari, Domingo Torroba y señora, Galindes de Clusellas y familia, Andrés Roccatagliata, Luis Jauch, Juan José Ugarte y señora, Ernesto Lozano, Matilde Vda. de Valenti, María Vda. de Sánchez, José Homar, Serafín Sanjuan y familia, Marcelino Rayo, José Llorent y familia, Rosendo Casanova, Teresa R. Vda. de Despoux, Josefa Escribani, Flora Martínez, Gertrudis Galves, José Viñas, Otilia Sánchez, Marcelo Remache, Juan Curatto, Francisco Javier, Cipriano Sierra, R. Lamuquel y familia, Pilar Ponceler, Carmen y Manuel Rodríguez, Dolores y Cándida Valles, José León Chacomenli, Luis Orlando Gutiérrez, Manuel Pérez, Victoriano Jiménez, Antonia Boluda, Daniel Asencio, Anselma Ansoleaga, Teresa Selles, Mercedes y Carmen Masset, Ramón Posch, Joaquín Gómez, Gregorio e Isabel Sedana, Benito y Rafael Sáenz, Juan Martínez, Antonio Pérez, Joaquín Unzué, Pedro Quesada, Etelvina y Celia Jiménez, Héctor Monsalve, Jesús Pacheco, Enrique de Alvear, Pedro Laurenz, Joaquín y Juan José Irigoyen, Juan Carlos Anchorena, Pedro Cobo, Florencio Varela, José María Santos, Juan Estela, Manuel Cobo Pérez, Luis Smith, Luis Almirón, Carlos Llorens y familia.

⊙ ⊙ ⊙

El martes fué colocada sobre la tumba del que fué Mariano Gamboa la placa que sus amigos dedican a la memoria del compañero. Recuerdo que sintetizan en la eternidad del bronce el afecto perenne e inmarcesible que arderá en los corazones como la tea simbólica de la placa.

El soplo de la Intrusa tronchó implacablemente una vida joven que tan prematuramente paga su tributo.

⊙ ⊙ ⊙

El domingo próximo se llevará a cabo en el Pabellón de las Rosas una fiesta en honor del ministro de Francia y a beneficio de la Cruz Roja Francesa y Asociación Nacional de Húngaros.

Durante el día se jugarán partidos de foot ball, carreras en sulky y algunos asaltos de box.

Por la noche, se servirá un diner-concert que, a juzgar por las familias que han retenido mesa, se verá muy concurrido.

LA COLUMNA DE LOS NIÑOS

EPISODIO HISTÓRICO ARGENTINO

LA CAPITULACION DE SALTA

Sobre un tema de Ada M. Elflein)

Era en 1813 después de la gloriosa batalla de Salta que coronó con el más brillante éxito la heroica jornada comenzada en Tucumán.

Varios oficiales españoles, entre ellos el general vencido Tristán, esperaban al general Belgrano, quien los había convocado en la sala de audiencias para tratar de las condiciones de su libertad. Nerviosos, despechados, humillados, esperaban al jefe criollo los españoles. Todavía no podían volver de su asombro al encontrarse en lugar de hordas desorganizadas de criollos insurrectos, un ejército perfectamente organizado y que había vencido por dos veces al famoso y valiente jefe español.

Pero el más indignado de todos era el joven teniente Vargas, fogoso y bravo, que corría por la habitación como un leoncillo furioso, amenazando que él no juraría nada a esos "indios". Era en vano que los compañeros y el mismo Tristán trataran de calmarlo, demostrándole que con bravatas inútiles sólo lograría agravar su situación. Vargas repetía que él no prometía nada.

Una puerta se abrió y dió paso al general Belgrano acompañado por un pequeño grupo de oficiales. Los españoles se pusieron de pie.

"Señores, dijo el general criollo saludando con exquisita fineza, os he mandado llamar como a los oficiales superiores para haceros verbalmente la proposición que ya hice esta mañana a vuestro distinguido jefe el señor general Tristán y es la de acordar al ejército realista la libertad completa e inmediata con la sola condición de no volver a tomar las armas contra las Provincias Unidas del Plata." Los oficiales juraron por los soldados.

"Muchos de vosotros, siguió diciendo Belgrano, sois como yo americanos; ¿no os desgarra el corazón ver derramar tanta sangre de hermanos? ¿no creeis que nuestra causa es justa y hermosa al tratar de conquistar la libertad de nuestra tierra?"

—"No nos toca a nosotros, señor general, discutir la justicia de vuestra causa, respondióle Tristán con dignidad; aunque siguiendo fieles al Rey, nuestro Señor, os doy en nombre de mis compañeros y de mi tropa la palabra de honor de que no levantaremos más las armas contra los criollos".

—"Así que, amigo mío" — repuso Belgrano — "aquí no hay vencedores ni vencidos, no luchamos contra el ilustre monarca de España sino en nombre de la libertad, que debe ser la conquista sagrada de todos los hombres. Trasmitid mi abrazo fraternal a todos vuestros valientes".

Los dos generales, el criollo y el español, se abrazaron y todo parecía amistosamente concluído, cuando desde el fondo de la habitación donde se había alejado a la entrada de los argentinos, se destacó la gallarda figura del teniente Vargas, que avanzó resueltamente hacia Belgrano: "Permitid, señor general, dijo el joven español: yo no puedo hacerme solidario de la promesa dada por el general Tristán en nuestro nombre, pues no prestaré un juramento que no me es posible cumplir. Soy soldado del Rey de España, con toda el alma, y al primer toque de clarín que llegara a mis oídos me llevaría a las filas del Rey!".

—Comprendo y alabo vuestra lealtad, teniente — respondió Belgrano, pero si no juráis, debo consideraros prisionero.

—Estoy a vuestras órdenes general, contestó con altivez Vargas.

Iba Belgrano a retirarse dando por terminada la entrevista, cuando volvió sobre sus pasos y dirigiéndose a Vargas: "Teniente — le dijo — vuestra noble adhesión me ha conmovido y en un día de tanta gloria para nuestras armas no quisiera enviar a la prisión a un gallardo militar como vos. Juradme solo que no trataréis de escapar y quedaréis libre en la ciudad de Salta".

—Mucho agradezco vuestra gentil y generosa oferta, señor general, repuso Vargas, pero en manera alguna puedo jurar eso, pues por todos los medios a mi alcance trataré de huir para alcanzar las tropas del Rey mi señor!

Un murmullo de sorpresa cundió por entre los presentes, ante la audacia de Vargas, pero mayor aun fué la admiración ante lo que sucedió después. El general Belgrano dió un paso hacia Vargas y colocándole una mano en el hombro le dijo profusamente conmovido: "Teniente Vargas: Quedáis en libertad sin ningún juramento. Solo así puedo corresponder a vuestra noble franqueza; Y será siempre un honor para los soldados argentinos, encontraros en el campo de batalla!".

¿No es verdad, amiguitos, que es éste uno de los más conmovedores y nobles episodios de nuestra historia?

DE LA PLATA

CARNAVAL

Hoy vence el plazo acordado por la Municipalidad para recibir las propuestas relativas a la construcción de palcos, pintura de éstos, instalaciones eléctricas y demás adornos.

El corso se realizará las cuatro noches de carnaval y no se permitirá el juego con agua, sino después de las 12 de la noche.

VISITA ESPERADA

Para dentro de breves días se aguarda en esta ciudad la llegada de Mr. Leo Rowe, distinguido publicista norteamericano, que ya ha sido en ocasiones anteriores nuestro huésped. La Universidad de La Plata prepara en honor del insigne viajero diversos actos de homenaje.

Mr. Rowe dará en el aula magna de la Facultad de Ciencias Jurídicas y Sociales varias conferencias de índole sociológica.

LAS SUBVENCIONES PROVINCIALES

La tesorería general de la provincia comenzó ayer el pago de las subvenciones correspondientes al mes de enero próximo pasado, a las diferentes instituciones.

NUEVO COMISIONADO

Ha sido designado comisionado municipal de Guaminí el señor Juan B. Etcheverry, por renuncia del señor José B. Triaca, que ocupaba dicho cargo hasta hace poco.

PAVIMENTACION DE BERISSO

El poder ejecutivo se ha dirigido al ministro de Hacienda de la Nación pidiéndole se sirva ordenar a la administración del puerto de La Plata permita descargar en sitio conveniente el material pétreo que el gobierno donó a la comisión de vecinos de Berisso, para la macadamización del camino de dicha localidad a Los Talas.

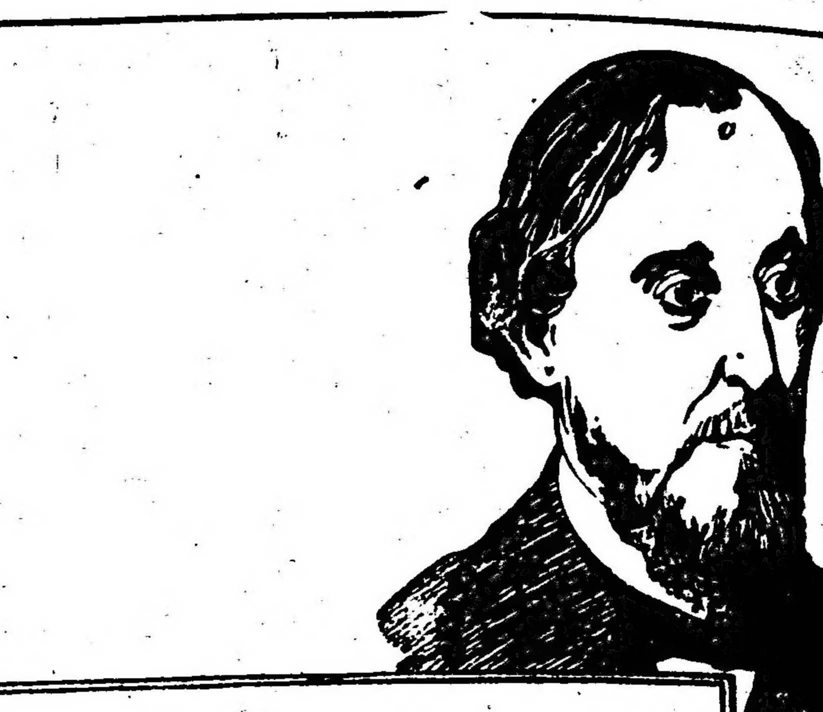

Las buenas ideas, a semejanza de las aguas, han de encontrar al fin el nivel de la verdad.

BARTOLOME MITRE

CIGARRILLOS DE 20, 30 Y 40 CTS.

Por su sabor exquisito han conquistado la aceptación del público.

DELEGADO A UN CONGRESO

La Sociedad Médica de la provincia, en su última reunión, designó delegados ante el próximo congreso de medicina que tendrá lugar en Buenos Aires, con motivo de la declaración del centenario, a los doctores Juan Angel Alsina y Guillermo O'Reilly.

OBRAS DEL TRIBUNAL DE DOLORES

El Poder Ejecutivo aprobó las obras de cimentación del edificio para los tribunales de Dolores, ordenadas por la dirección del ramo.

Se le manda pagar al contratista por ese concepto la suma de 18.515 pesos.

NOTAS POLICIALES

LADRONES SORPRENDIDOS

Anoche poco después de las 12, el señor Evaristo A. Baró que se hallaba en su domicilio calle Humberto I 2716 observó que en la acera de frente a su casa junto a la puerta de una carnicería establecida en el número 2699 había tres individuos en actitud sospechosa.

Como el señor Baró comprobara que los sujetos trataban de abrir la puerta del comercio, comunicó por teléfono a la comisaría 20 lo que ocurría y minutos después llegó el sargento Rodolfo Lucero.

Cuando éste se presentó los tres individuos estaban ya en el interior de la carnicería cuya puerta habían logrado violentar.

El sargento detuvo a los ladrones, que resultaron ser Eduardo González, Ernesto Carmelita y José Ruchisano, sujetos con antecedentes policiales por diversos atentados contra la propiedad.

De poder de los individuos fué secuestrado un cortafierro y varias ganzúas.

Los detenidos han sido puestos a disposición del juez de instrucción Dr. Newton.

—Esta madrugada próximamente a las 4 en circunstancias que José Blanco Borgado se quedó dormido en uno de los bancos de la plaza Colón a la altura de la calle Chile, se le aproximaron tres individuos que comenzaron a registrarle los bolsillos.

Borgado se despertó y los sujetos al verse descubiertos huyeron. Aquél corrió en persecución de los ladrones y uno de estos le arrojó con una piedra que fué a pegarle a Borgado en el rostro causándole una lesión leve.

No obstante ello, la víctima siguió corriendo a los sujetos y consiguió hacer detener por un vigilante al que lo había herido llamado Angel Roberto Torres.

Este ha sido alojado en la comisaría 22 y puesto a disposición del juez correccional de turno.

ACCIDENTES

En el edificio que se está construyendo para las aguas corrientes en la esquina de las calles Mercedes y Tres Cruces, en circunstancias que levantaba un tirante el operario Guillermo Durand aquél le apretó la mano derecha produciéndole una lesión leve.

Durand fué curado en la estación sanitaria de Villa Devoto.

—En la esquina de las calles Larrea y Santa Fe anoche el automóvil particular 821 que guiaba José Borghi atropelló a Jacoba Muner, quien cayó al suelo y sufrió una contusión de poca importancia en la cabeza.

El chauffeur se encuentra detenido en la comisaría 17.

—Anoche en la calle Corrientes entre las de Larrea y Paso, en momentos que cruzaba la calzada María L. Cabrera fué derribada por una bicicleta que montaba un menor.

A causa del golpe, la Cabrera sufrió contusiones leves en las piernas.

—Esta mañana en la panadería calle Liniers 845 en circunstancias que el operario José Lauzon limpiaba una maquina amasadora la hizo funcionar y el engranaje le tomó el brazo izquierdo causándole una herida desgarrada.

El obrero fué llevado para su curación al hospital Ramos Mejía.

—Hoy a las 9 de la mañana en la Avenida Este frente al molino Río de la Plata el caballo de un sulky derribó al peón Manuel Iglesias y las ruedas del coche le pasaron a aquél por encima del cuerpo causándole contusiones de importancia.

Iglesias fué curado en el consultorio central de la Asistencia Pública.

DETENCION DE UN RATERO

Se encuentra detenido en la comisaría 13 el sujeto Angel Dreser, quien anoche en la plaza San Martín le hurtó 200 pesos a Jacobo Vaks mientras éste se había quedado dormido en un banco.

El ladrón ha sido puesto a disposición del juez correspondiente.

DENUNCIA DE UN HURTO

Se presentó hoy en la comisaría 11 Mina Braga y denunció que durante la noche pasada han penetrado ladrones a su domicilio Guardia Vieja 4167 y le han hurtado ropas y objetos que estima en 115 pesos.

Colectividades extranjeras

"UNIONE ALESSANDRINA"

Esta noche, a las 9, se reunirá la comisión especial a cuyo cargo está la organización de la anunciada fiesta.

SOCIEDAD COSMOPOLITA DE S. M. "GENERAL SAN MARTIN"

El domingo próximo se realizará en la quinta Martínez de Hoz (Lanús Oeste), un picnic a beneficio de la caja social.

El programa es interesantísimo.

COMITE ITALIANO DE GUERRA

Situación del Tesoro hasta el 16 de Febrero

Movimiento:	
Entrada general hasta el 15 de Febrero	$ 9[illegible].[illegible]1.75
Entrada del 16 de Febrero	5.720.50
Total	$ 924.7[illegible]
Existencia:	
En la Caja general	$ 9.455.[illegible]
En la Caja de Subsidios	$ 15.75[illegible]
En los Bancos	359.617.[illegible]
En títulos del Tercer Empréstito Italiano de Guerra (liras 50.000)	17.5[illegible]
Total	$ 402.664.[illegible]

CENTROS RECREATIVOS

Tome y Traiga Primitivo. — En el salón Sarmiento 2419 tendrá lugar el próximo domingo 20 del corriente una gran matinée de gala que este centro ha organizado en honor de su activo presidente el señor Victorio Jadieche.

La fiesta, que ha despertado mucho interés entre el elemento allegado al centro, promete estar muy lucida.

Juventud del Día. — El domingo 20 del corriente, a las 3 p. m., efectuará esta sociedad una tertulia familiar en el salón Unione Operai Italiani, Sarmiento 1374.

CAJA ITALO-ARGENTINA DE AHORROS
ADMINISTRACION ESMERALDA 412 - U. T. 5411 LIB.
OPERACIONES SOBRE PÓLIZAS DE EMPEÑO
CON PARTICIPACION DE UTILIDADES
A SUS CLIENTES
ASEGURANDO EL 2%!! MENSUAL
DE GANANCIA
A LOS QUE INGRESEN CON CUOTAS
DESDE PESOS 100
SE ADELANTA EN EL ACTO
CUALQUIER SUMA POR IMPORTANTE QUE SEA

Automóviles y carruajes para paseo
SERVICIOS FUNEBRES
IRIBARNE & Cía.
Casa central: TACUARI 344
TELEFONOS: U. Telef. 446 y 1513, Libertad—Coop. 652, Central
NO CONFUNDIR

NUESTRO CONCURSO FOTOGRÁFICO INFANTIL EN MAR DEL PLATA

Ayer quedó clausurado en Mar del Plata el concurso infantil de fotografía, que hemos celebrado durante un mes, con la colaboración eficaz y oportuna de la casa A. Witcomb y Cía.

El éxito más completo, superior a nuestras mejores esperanzas, ha coronado este esfuerzo, tendiente a vincular a LA EPOCA con los niños que veranean en el balneario, como lo prueban las numerosas fotografías publicadas en la última quincena y las que continuarán apareciendo en nuestras columnas.

Al terminar dicha publicación, haremos conocer los nombres de los niños que han sido premiados, de acuerdo con las bases del concurso.

Sólo nos resta agradecer su valiosa adhesión a nuestros amiguitos y expresar públicamente a la casa Witcomb, la tradicional fotografía bonaerense, nuestro vivo reconocimiento.

FOTOGRAFIA DE LOS NIÑOS QUE HAN CONCURRIDO AL CONCURSO DE "LA EPOCA"

Edelmira De Martino — Fernando Suárez — María Zulema Figuerero — Alejandro Hume — Etna M. Arrué — Manuel Laborde — Hobe René Arrué — Marcelina Lalanne — Mario de Angelis — Isabel Hume — Lolita Suárez — Leonor Lalanne

TEATROS, AUTORES, ARTISTAS

DIALOGO INTEMPESTIVO

LAS ACTRICES

—Ante todo, ¿qué es una actriz?

—Celebro la pregunta, porque es preciso diferenciar. Una actriz no es una mujer. Hay quien afirma que todas las mujeres son actrices, pero es dudoso.

—Entonces, ¿qué es una actriz?

—Una mujer artificial, que a veces se viste muy bien aunque en ocasiones sea su toaleta una deliciosa imitación del desnudo. Una actriz es todo lo contrario de un actor.

—¡Es sorprendente!

—No; la actriz posee todo lo que el actor le falta, y viceversa. Por eso las representaciones, sin ambos elementos, resultan deplorables.

—¿Y cómo puede explicarse una actriz?

—Muy sencillo. Usted sabe que las mujeres para seducir se ayudan de cosas absurdas y delicadas: flores, trapos, cintas, abanicos, zapatos de taco muy alto y otras excelencias que ya se inventaron en el Paraíso. El hombre se enamora de todo eso, y cuando tal sucede, se convierte en un ser anormal. De esta anormalidad resulta a veces un producto raro. Y nace una actriz.

—¿Nada tienen común las actrices con los actores?

—Sí. Por ejemplo, ellas como ellos suelen equivocarse en los recitados, o en sus cantables, o en sus actitudes; ellas como ellos, son seres seductores que nos molestan a todos, pero de los cuales nadie maldice, porque son un mal necesario.

—Pero, ¿una actriz nunca se convierte en mujer?

—En un caso: cuando no la paga el empresario, o cuando un modisto no le envía el traje solicitado con la oportunidad deseada.

—¿Y qué deberes cmple la actriz en el teatro?

—Ninguno; al menos de que no los cumplen se duelen los directores.

—¿Y no podría usted clasificar de otro modo a las actrices?

—Son infinitas las clasificaciones, pero todas se reducen a esta: bonitas y feas; a las primeras se les pide nada más que la propia conservación, a las segundas se les exige todo lo demás: estudio, cumplimiento de obligaciones, lujosos tocados, etc.

—¿Y las de talento?

—El talento no importa... Hay actriz que tiene todo el talento del orbe en la redondez de los brazos, en lo ebúrneo de la garganta, en las curvas, generalmente.

—Lo son por excepción, aunque a veces una notabilidad consiste, no en lo que es una actriz, sino en lo que dicen algunos de la actriz. En otras ocasiones, la notabilidad de una actriz consiste en que nada, escénicamente, tiene de notable.

—¿Y la gloria, y el arte?

—Amigo mío, pronuncia usted palabras del uso municipal. No está bien que se crea en esas patrañas. A las actrices no les importa ni el arte ni la gloria; les importa el teatro y del teatro todo lo decorativo, desde los acomodadores hasta el director, incluyendo a los actores. Lo que les tiene sin cuidado son las obras de arte verdadero.

—Entonces, una artista es un prodigio, ya que siendo mujer, deja de serlo para convertirse en un traje...

—Dice usted bien.

—¿Y hay muchas clases de actrices?

—Sí; damas, características, figurantas, partiquinas... etc. Nombres raros que usted no entenderá y que dependen de la influencia seductora que las actrices desplieguen.

—Y ellas que tanto seducen, ¿son fáciles a la seducción?

—En extremo. Para conseguirlo se hace indispensable emplear a tiempo ciertas frases conocidas con el nombre de promesas. Por ejemplo: "¿Le ofrezco a usted un collar de perlas? ¿Quiere usted tomar posesión de un chalet a orillas del mar? Hará usted con mi obra el papel de protagonista", etc., etc.

—¿No hay otros medios de seducción?

—Sí; ser campeón de box o cuando menos un atleta, como Waisbach. Entonces la seducción es segura. No todos son capaces de las hazañas de un atleta, aunque una fase de la energía del atletismo consiste en escribir obras para el teatro.

—¿Y de la fidelidad de las actrices?

—Son fieles al amor, no a un amor. Casi todas se enamoran del hombre que no las quiere. Una actriz, además, debe ser caprichosa, no estar a gusto en ningún teatro, representar las obras lo peor posible, no preocuparse más que de los modistos, los perifollos y los flirts a la salida del teatro, porque una aventura siempre dice bien y da tono.

—¿Es preciso que una actriz sea bella?

—No; lo que es imprescindible en ellas es la belleza artificial.

—¿Y de educación, estudio, cultura?

—No pida usted cosas imposibles. Basta que no se equivoquen con frecuencia, repitiendo lo que se les dicte, o que, si se equivocan, tengan la facilidad de disimularlo.

—¿Y son simpáticas las actrices?

—Son adorablemente perniciosas. No quiera usted conocerlas.

—¿Son así todas?

—No; hay excepciones viciosas. Quiero decir que hay virtudes. La religión hizo de la serpiente, que es astuta, el símbolo de la mujer. La artista, según eso, es una serpiente que se enrosca y se asemeja a un caracol, o a otra cosa, una serpiente que tiene la escama...

—¡Me "escama"!...

—¡Horror! ¿Hace usted chistes? Noto con pena que se contamina usted.

—Haré lo posible... Así me gustará el teatro.

—Y seguiremos charlando otro día.

—Pero no he quedado conforme... Las actrices...

—Lo demás de las actrices es un secreto para todos. En lo desconocido reside el encanto. No se encante usted.

—Pero, ¿las actrices líricas?

—Son las más vulgares y las más complicadas. Otro día hablaremos.

EL ROMANTICISMO MUSICAL DEL SIGLO XIX

II

Schubert, que compuso música de cámara, orquestal, para piano, sagrada y teatral, emerge en los "lieder". En Alemania lo llamaban y lo llaman con razón el Bellini vienés. Ese inspirado compositor de naturaleza modesta y soñadora, que amaba la soledad, murió a los 31 años. ¿Quién ha escrito música encantadora como "Il viandante", "L'addio", la serenata "sull'acqua a cantare", "Tu sei la pace", „Marguerite au ronet", "Le Roi des Aulnes", y tantas otras cosas que deben considerarse obras maestras del género?

Toda su música orquestal no es de la misma importancia; junto a páginas sublimes se encuentran otras escritas apuradamente; insuperables bellezas son seguidas de cosas usuales! Lo mismo puede decirse de la "Sonatas", para piano y violín, los tríos, cuartetos y las "Sonatas" para piano solo.

Es un deber colocar a la vanguardia de sus composiciones instrumentales la "gran fantasía en do mayor", casi todos los "momenti musicali" y los "Improvvisi". (Será una semejanza involuntaria, o Schubert lo habrá hecho deliberadamente, sirviéndose de la misma, idéntica idea para el "Adagio" de la "Fantasía" y para su "lied", "el viandante?") Quedan a la altura de la celebridad del autor las "Oberturas" de "Rosmunda" y de "Alfonso et Estrella" que preceden las óperas homónimas, que con otras, obtuvieron muy mediocre resultado. Recordando las "Marchas", no olvidaremos que la "Militar" fué soberbiamente transcripta por Tansig, y la otra en "si menor" instrumentata por Liszt, en forma fúlgida. Schubert modulaba a menudo, y con modulaciones audaces e inesperadas.

De manera que como Weber es el prototipo de los compositores líricos, Schubert lo es de la música vocal de cámara.

Mendelssohn es erróneamente considerado por algunos biógrafos como compositor clásico; en cambio, casi toda su producción es de género romántico. Se pueden exceptuar los "Orotorios", "Paulus y Elía", las "Fugas" y el "Concierto para violín", especialmente en los dos primeros tiempos. Pertenecen al romanticismo: "Las romanzas sin palabras", los "Scherzi", "Las Variaciones", las "Fantasías", "Los Caprichos", los "Lieder', exquisitos: ("Sulle ali del canto", "Cansone del viaggio", "Suleika", "Canto della domenica", "Nuovo amore", "Canto di primavera", "Cansone d'inverno", etc., etc., y los magníficos duetos para dos voces, los "Intermezzi", del "Sogno di una notte di estate" (sueño de una noche de verano). "Ouverture", "Notturno", "Scherzo" y "Marcia nuziale"; las estupendas "oberturas": "La grotta di Fingal", "Ruy Blas", "La bella Melusina", "Calma di mare".

Ni siquiera en las "Sinfonías" asume. Mendelssohn, carácter clásico. Instrumentador variado, brillante, inspirado, resplandeciente, fué pianista y director de orquesta de mérito excepcional. Los "Conciertos" para piano y orquesta son bellísimos; en modo particular el en "sol"; el papel del pianista es siempre de efecto seguro, pero la orquesta, si no está absolutamente subordinada, tiene misión casi constante de enriquecimiento y raramente se eleva a la altura donde la transportó el divino Beethoven en sus inmortales conciertos!

No es indigna de su autor la música de cámara, pero indiscutiblemente se prefiere en él al que escribió los "Oratorios", las "Fugas", los "Lieder" y las "Oberturas". No aumenta el brillo de su alta reputación ni aun su "Sonata en mi mayor", malgrado el contenido casi siempre feliz: (pastoral, semejante a Beethoven, en el primer tiempo), solemne, casi místico en el bello "recitativo", elegante y gracioso en el "Minuetto-Scherzo" y enérgico en el final, que semeja el galope de un caballo.

Mendelssohn era hebreo, pero tiene su música un fuerte sentido místico y de solemne grandiosidad, al punto de despertar en la fantasía del oyente, la amplitud de un templo lleno de fieles que entonan alabanzas y preces sacras!

—

Y ahora nos encontramos frente a los campeones más fuertes del romanticismo: Schumann y Chopín; dos naturalezas exquisitas de compositores, sensibles, impresionables y aristocráticos. Chopín, más accesible a la generalidad, Schumann más original, más caprichoso, más fantástico. Chopín recuerda a Leopardi, Schumann a Edgardo Poe.

No olvidando su patria, la Polonia, tan desgraciada entonces como ahora, Chopín se complacía escribiendo "Polonesas y "Mazurkas" y creando obras maestras. Schumann comentaba el "Carnaval" (sobre 4 notas) y junto a las máscaras conocidas de Pantalón, Arlequín, Colombine, etc., se colocaba él mismo, en traje de Eusebius y de Florestano (sus seudónimos de fortísimo crítico de arte); ponía su dilecta consorte, la célebre pianista Clara Schumann Wiech, bajo el disfraz de Chiarina, en el de Estrella a su admiradora la señorita Ernestina von Frichen, y Chopín y Paganini, ilustrando el todo maravillosamente.

Chopín amaba con exceso los adornos, Schumann los detestaba, prefiriendo seguir siempre la línea melódica purísima y los movimientos rítmicos absolutamente personales.

Chopín enriqueció la biblioteca pianística con los "24 estudios", de suma importancia, Schumann hizo otro tanto con los "Estudios sinfónicos" que representan un monumento imperecedero; el plástico y melódico tema, atribuído a un aficionado se eleva en cada nueva variación a una gradación de belleza absolutamente inaccesible. Algunos de aquellos endemoniados caprichos de Paganini fueron sapientemente transportados por Schumann al cándido teclado de marfil.

Chopín escribió aquella colección de "Walzer" a todas notas, Schumann, algunas perfumadas páginas que llevan el modesto título de "Arabeschi". Chopín describe soberanamente los estados de ánimo, Schumann pinta escenas de la vida con los más ricos y variados pinceles. Del primero, tenemos los nocturnos (especialmente aquellos en "do menor y do sostenido menor", de carácter solemne y dramático, los tristemente apasionados en mi mayor y si mayor, y los dos en "sol menor", en los cuales la melodía se alterna con el misticismo). Tenemos también los exquisitos "preludios", que están entre las mejores producciones del poeta del dolor y de la desesperanza.

Del segundo: "La pobre huerfanita", "Canción del cazador", "Remembranzas teatrales", "El campesino alegre que vuelve del trabajo", "El caballero del caballito de palo", "Canto de guerra", "Mayo", "La plegaria del niño", "Historia curiosa", "Canto de primavera", "El gallo ciego", "Canzoneta de los segadores", "Canto de los marineros italianos", etc., etc., impresiones de un acuarelista inspirado que vuela en los más lejanos espacios con "Papillons", que no se elevan como mariposas sino como águilas en una danza alegremente desenfrenada.

Chopin compuso 4 "scherzi", en los cuales, queriendo conservar intacta la forma obligatoria, cae en la prolijidad, a pesar de las bellezas magníficamente esparcidas y de los indefectibles efectos pianísticos. Schumann creó la "Kreisleriana", dedicada a Chopin y la "Humoreska", dos trabajos llenos de encantadoras bellezas, de alucinantes movimientos, de irrefrenables fantasías, de ímpetus, de suavidades, de energías incomparables. Las 4 espléndidas "baladas" de Chopin tienen como medida de parangón el "Carnaval de Viena", de Schumann y del mismo maestro: "Waldscenen" (9 trozos de los cuales forma parte el célebre "Pájaro profeta"; "Bunte Blatter", donde sobresalen una fantástica "Noveleta" y un nórdico "scherzo"); "Album Blatter" (20 trozos, vale decir, otros tantos bosquejos preciosos). Los cuatro "Impromptus" de Chopin giran sobre ideas originales suyas, en tanto que los diez de Schumann son en forma de variaciones sobre un tema de su dulce y celebre compañera. En "Blumenstrick" y en "Nachtstinke" de Schumann, están contenidas pequeñas joyas que forman una preciosa diadema; pertenecen al mismo autor: las "piezas de fantasía" op. 12 (hojas de álbum que conmueven, seducen y hacen pensar); es poesía, es pintura altísima aquella del "Atardecer" del "¿Por qué?" del "scherzo de "la Fábula", de "la Noche", del 'Sueño confuso y ertraño".

Las "fantasías" de Chopín y Schumann son entrambas interesantísimas y abundantes de materia técnica y de imaginación. Las dos "Sonatas" de Chopin no agigantan la fama del poético pianista-compositor, aun cuando contenga la primera la célebre "marcha fúnebre" y tenga la otra mayores proporciones. En este género, Schumann mostró más fibra; no me ocuparé sino de dos de ellas, las principales, aquella en "sol menor" y la en "fa menor".

Ambas están animadas de un continuado soplo de idealidad inspiradora, gozan de una forma perfecta y — bien ejecutadas — producen fuertes emociones. La "Sonata en sol menor" es más concisa en su vivaz "allegro" en el paradisiaco "adagio", en el fulgurante "scherzo" y en el característico "final", que lleva por broche una brillantísima "cadencia". La otra se acerca probablemente al carácter de una "fantasía" y encierra páginas de una singular magnificencia. Los dos "conciertos" de Chopin para piano y orquesta se basan sobre temas de una claridad y limpidez cristalina, especialmente en los tiempos del medio, indiscutiblemente divinos; la parte técnica es difícil, pero de un efecto seguro y grande. Es, sin embargo, indigna de un artista del valor de Chopín la orquestación: se sabe que Tausig y Klindwort los han reinstrumentados! ¿Consiguieron acaso resurgirlos?... Schumann compuso un solo "concierto con acompañamiento de orquesta", una magnífica composición, notable especialmente por la originalidad de las ideas y de los ritmos, y de combinaciones polifónicas felices e inesperadas; pero... ni aun el fantaseoso pintor, el divino poeta, el gallardo escultor, supo dar a la orquesta la importancia que le corresponde. De la misma deficiencia adolecen sus "sinfonías", que están muy por debajo de las otras producciones de Schumann y son — perdóneme el sumo maestro — muy pobre cosa frente a frente de lo que escribieron Mozart, Hadyn y Beethoven! Chopín no compuso "sinfonías" ni tentó la acción escénica, y no se ocupó de la música de cámara y vocal, sino en una mínima parte; aquello que produjo en este ramo no puede tomarse en seria consideración. De Schumann quedan en la sombra las acciones líricas del "Paradiso e la Peri", "Genoveffa" y "Faust"; en cambio, sobrepasan las bellezas mundanas sus "lieder": "Canto de primavera", "Pareces flor", "Canción de Navidad", "La campana ambulante", "El es", "Tengo en tu ojo", "Dedicatoria" y cien otras, y más todavía, porque en 1840 Schumann creó 138 trozos, para una o más voces, y del 1950 al 1854, otros 250!

En esta riquísima producción, Schumann es émulo de Schubert, el cual — como digo más adelante — se le considera con razón el Bellini alemán.

Schubert tiene pleno derecho al reconocimiento de la humanidad, por las profundas emociones que produjeron y producen sus "liederi": ¿podr'amos decir otra cosa de Schumann? El primero tenía una línea metódica y una armonización más simple e ingenua, aun cuando modulara a menudo y osadamente; un acento más vigoroso, una pasionalidad más varonil y mayor fuerza rítmica, el segundo. ¿Pero quién sabría decidir en favor de éste o de aquél?

La dulzura del canto de Schubert conmueve; la viril impetuosidad de Schumann exalta. Schubert vivió pocos años, de una vida de segregación casi de misantropía; sus inspiraciones debían ser, por lo consiguiente, tranquilas, tristes, dolorosas, y en armonía con su temperamento. Schumann, en cambio, profundamente culto, autor de obras literarias, crítico notable, universalmente amado por la bondad de su carácter, con un organismo sensibilísimo a los efectos y a los amores, buscaba sus inspiraciones en el mundo de las sensaciones fuertes que le ofrecían Heine, Goethe, Geibel, Lenau, Uhland y otros. El admiraba en modo especial a Shakespeare. Hoffmann, Tomás Moor, Byron, Anderson, etc., etc.

Colocan a ese gran maestro en la pléyade de los electos y privilegiados, los "cuartetos" "para cuerdas solas", las "sonatas para piano y violín", los "tríos", el "cuarteto" y el "quinteto" con el piano.

El gran cuadro no era concebido por Schumann en la línea directa, inmediata y general, sino en el conjunto de muchos sublimes pequeños trozos, coleccionados y puestos en orden.

(Continuará).

GALERIA TEATRAL DE "LA EPOCA"

Miss Phyll is Bedells

ARTE NACIONAL

Con buen éxito continúan representándose en el Nuevo las comedias "El buen ladrón" y "Don Quijote de la Ganga".

"La Criollita' ameniza con danzas los intermedios de comedia. "Las entrañas del lobo" sainete del señor De Paoli, obtiene bonísima acogida.

Rcordamos a nuestros lectores que hoy la compañía Gómez reprisará en el Battaglia el drama "Alma gaucha", original de don Alberto Ghiraldo, obra en la cual la señora Mancini realiza tan acabada caracterización.

SAINETES, ZARZUELAS

La compañía Sanjuan, estrenará hoy en el Apolo la revista "Muñecos artificiales', original del señor Ruiz París, música de los maestros Acevedo y Vergara. En breve se pondrá "El reino de la mentira".

"Carceleras", bella zarzuela, se reprisará hoy en el Avenida. Anúncianse varias novedades, entre ellas "La madriguera" y "Amor campecino".

Buen éxito obtuvo ayer en la Comedia la reprise de "El país de las hadas". Debe, sobre todo, elogiarse la presentación de dicha revista.

El señor Ferrer, autor de "La crisis del amor", jura que se estrenará pronto aquella zarzuela. ¿Pronto? Lo dudamos.

EN HONOR DE MOLIERE

M. Emilio Fabre, el nuevo administrador de "La Comédie Francaise", ha organizado una exposición "molieresca" con motivo del aniversario del nacimiento del gran escritor francés.

La realización de ella ha sido confiada al erudito bibliotecario-archivista del teatro, M. Couet y a M. Truffier.

Han sido reunidas verdaderas piezas de museo y a falta de manuscritos de Moliére, extraviados, como se sabe, con la famosa carreta que los conducía a la Biblioteca Real, pueden verse muchas firmas auténticas del poeta, su reloj con el nombre de Moliére grabado en la tapa, el célebre sillón en el cual representaba "Le malade imaginaire" cuando la enfermedad le obligó a guardar reposo, y muchos otros objetos que han llamado la atención de los eruditos, entre los que figura el famoso registro de La Grange, donde están consignados los anales del teatro hasta la muerte de Moliére.

"Amar a Moliére, decía Sainte Beuve, es amar lo que es francés". La hora es, pues, de las más oportunas para rendir este homenaje al poeta y hacer revivir su recuerdo.

COPLERAS Y DANZADERAS

Ayer llegó, procedente de Rosario, la bailarina Pastora Imperio. Ha realizado dicha artista una jira, de la cual hemos dado cuenta, que comprendió varias ciudades chilenas y las importantes de nuestras provincias. En esa excursión el mejor éxito acompañó a la artista.

Hoy irá a La Plata y posteriormente actuará en Mar del Plata. Se dice también que la renombrada bailarina piensa antes de embarcarse para España componer varias funciones en un teatro de categoría.

LIRICAS

Anoche en el San Martín y por segunda vez durante la temporada, se cantó "Bohéme", de Puccini.

La señorita Tasso se produjo en el papel de Mimí y la señora Trivellini en el de Musetta. Esta daba a la función aspecto nuevo.

Hallábase la sala bien concurrida. La señorita Tasso estuvo bien de actriz y mal cantante. En el último acto dió bellísima nota de emoción y verdad. De los otros intérpretes, mencionamos el otro día, juzgándoles en esa misma ópera; todos desempeñaron correctamente sus papeles.

—Habíase anunciado que hoy iría "Aída"; una indisposición del señor Lafuente lo impide. Irá, en vez de esa ópera, "La forza del destino", con las señoritas Granelli y Signorile y las señoras Elena Negrotti y Cairo.

OPERETA

La compañía de Aída Arce ha encontrado en la opereta de Gilbert, "La señorita Tralalá", el filón de la temporada.

Irá en breve "Al fin solos".

Parece que la citada compañía ha decidido quedarse en el Marconi durante todo marzo.

LOLA MEMBRIVES, JUAREZ Y LEONCITO

Con mucho éxito han debutado en el Ruzafa de Valencia la tiple cómica señora Lola Membrives y el señor Leoncito.

Desenvolverán allí breve temporada. Después se unirán con el señor Juárez y juntos regresarán a Buenos Aires para debutar en la Comedia a últimos de mayo próximo.

La señora Membrives ha realizado una excursión por España visitando con detenimiento Sevilla y Granada.

VARIEDADES

Los empresarios de cinema han solicitado de la intendencia que se les permita combinar espectáculos de variedades alternando con la proyección de películas. Como estas escasean, es el único recurso de aquéllos para bien mantener las temporadas.

En el Mayo, Mirko y Mirko, parodista, transformista, tonadillero... todo, menos artista. Pero el público le celebra y el teatro se ve concurrido.

En honor y beneficio del señor Alzaga se compondrá hoy en el Buenos Aires una amena función. Persona vinculada al teatro es el beneficiado.

Actúa en el Nacional una minúscula tonadillera, miniatura de "La Goya", según se la anuncia.

CARNAVAL

EN LOS CENTROS RECREATIVOS

Tome y Traiga. — Se prosiguen con mucho entusiasmo los preparativos para los grandes bailes de disfraz y fantasía que realizará este centro, en unión con el Orfeón España y Club N. Alem, en las noches de los días 4, 5, 6, 7, 11 y 12 de marzo próximo y tardes del 5, 6, 7 y 12 en el salón de la Sociedad Española de Belgrano, General Paz 1760.

Se han instituído 10 grandes premios que se discernirán a las sociedades, centros, disfraces de fantasía y máscaras sueltas que se presentasen al concurso.

Juventud del Día. — Esta prestigiosa sociedad prosigue con gran actividad los trabajos de propaganda de los grandes bailes de carnaval que se efectuarán los días 4, 5, 6, 7, 11 y 12 de marzo próximo en unión con el popular centro La Tosca, en el lujoso salón de la sociedad Uniones Operai Italiani, Sarmiento 1374, a las 10 p. m.

En esos bailes tendrán lugar varios concursos en los que se distribuirán como premios quince libras esterlinas y veinte objetos de arte a las máscaras más espirituales y originales que concurran a los bailes.

La Bohéme. — En la Colonia Italiana, Paraná 555, celebrará cuatro matinées en las que se discernirán veinte artísticos premios a los mejores disfraces y dos argentinos a los que se distingan en el concurso humorístico.

Arte y Literatura. — Con el concurso de un grupo de vecinos de Balvanera Oeste, ha organizado diversos festejos de carnaval y un concurso para sociedades, centros criollos, humorísticos y máscaras sueltas. Los que desean inscribirse para este concurso pueden hacerlo en el local Belgrano 3272 todas las noches de 8 a 10 y 30.

La Cruzada. — Ensaya varios e interesantes números humorísticos que desarrollará en las próximas fiestas de carnaval, en las que saldrá a recorrer los corsos bajo la dirección de F. Speranza.

Los Rebeldes. — En el salón Sarmiento 2419 efectuará un concurso carnavalesco en los bailes que realizará los días 5 y 10 de marzo.

PARQUE JAPONES

CALLAO y PASEO DE JULIO. Abierto todos los días de 2 de la tarde a 12 1/2 de la noche. Sensacional exhibición: Indios himalayas de cabeza puntiaguda. Dos grandes circos Tony Lowande y Ella Nelky, 130 fieras amaestradas. *Entrada un peso con dos vales gratuítos,* uno para el teatro y una atracción. De tarde una persona mayor con 4 niños hasta 10 años, con teatro gratis $ 1. Entrada especial niños hasta 10 años con teatro gratis, $ 0.30. - Abonos para 6 atracciones, $ 1.

LOS MISMOS RECREOS DE MONTE CARLO

CASINO ALTA GRACIA

ESTÁ ABIERTO TODO EL AÑO

CARRERAS DE CABALLOS

LOS PROXIMOS ENCUENTROS DE PRODUCTOS

En los premios Casares y Kemmis se han de presentar este año un buen número de productos de 2 años, sin que ninguno sobresalga como para restarle méritos a los demás.

Se presentan esta vez dichos premios en condiciones especiales, y creemos que han de tener muy buenos atractivos.

Del premio Casares pueden indicarse como probables concurrentes, las siguientes potrancas:

Nanná, Alberto Irusta
Rosse, Francisco Arcuri.
Fosfatina, Máximo Acosta.
Independencia, Manuel Lema.
Cleofé, Ramón Carabajal.
Atacama II, A. Sánchez.
Mimi Pinson, Juan Fernández.
Diakova, Jesús Bastías.
Doña Alda. Enrique Saavedra.
Edith Cavell, Roberto V. Lanatti.
Encanto II, Enrique Saavedra.

Mimi Pinson ha de ser posiblemente la favorita de la carrera, pues aparte de haberse impuesto a voluntad, su estado excesivamente nervioso, dejaba entrever que era capaz de desempeñarse mucho mejor en condiciones favorables.

El entraineur Segundo Peña ya nos ha manifestado que jamás había tenido a su cuidado un animal más veloz y que salvando contratiempos, difícilmente podría ser vencida por ninguna de las ya conocidas.

En sus aprontes tiene marcados tiempos verdaderamente extraordinarios.

Nanná recién termina de abandonar la categoría de perdedora, y no creemos mayormente en sus probabilidades para dicha carrera.

Rosse ha seguido en perfectas condiciones después de obtener su primer triunfo, y tomando como base la carrera de su debut, la creemos muy capaz de alternar con éxito en esta prueba.

Ayer dirigida por el jockey Arcuri ha hecho un buen ejercicio de 700 metros, desempeñándose bastante bien.

Fosfatina se le dará un breve reposo para olvidar la carrera de su debut.

Queremos dejar constancia que esta hija de Greenan es capaz de ganar cualquier carrera.

El stud El Talar presentará en esta prueba una pareja de potrancas, a saber: Edith Cavell y Encanto II.

Para el caso de que esto se confirme y de que Enrique Saavedra no tenga compromiso, será el encargado de acompañar a Lanatti en la dirección de la pareja en esa carrera.

El entraineur Zabaleta tiene muchísima fe en Cleofé.

Esta hija de Chinchorro es bastante regular y por la forma como viene desempeñándose, puede augurársele un buen porvenir.

Del stud Zubiaurr ees muy posible que para esa fecha esté en condiciones de presentar con éxito a la potranca Doña Alda, una hija de Your Majesty, que en sus ejercicios se desempeña muy bien.

Enrique Saavedra es el encargado de ejercitarla en cuantos aprontes se le dan.

Diakova es otra de las potrancas que irá a la carrera con ejercicios muy buenos.

Esta hija de Saint Michan sin ser una notabilidad, es para las carreras de velocidad un excelente elemento.

Quedan por citar, Atacama II, en quien no creemos mayormente e Independencia, que de acuerdo con la performance que haya producido hoy, puede dar luz sobre su probable actuación.

Clásico Guillermo Kemmis

Ascasubi, (dudoso), Francisco Arcuri.
Comunal, Juan Fernández.
Entretenido II, Roberto V Lanatti.
Colenso, Domingo Torterolo.
Gran Señor, Máximo Acosta.
Mercenario, X. X.
Guillermín, C. Claverie.
Cacique, dudoso.
Oro y Azul, J. Etchechurry.
Mandinga II, J. Cerano.
Prince, E. Murafia.
Cristalino, R. Carabajal.

La presencia de Ascasubi en este premio es por ahora dudosa.

El hijo de Le Samaritain está atacado de moquillo.

En cualquier forma difícilmente ha de recuperar para esa fecha la preparación que tenía.

Gran Señor se incorporará a estos premios con grandes probabilidades.

El potrillo del stud Montiel ha dejado una impresión completamente favorable y hay que agregar la impresión del entraineur Pianezzi que no puede ser más especial al respecto.

Prince ha demostrado ser uno de los productos más veloces y como sus ensayos continúan siendo buenos, no dudamos que debe desempeñarse muy bien.

Entretenido es la esperanza del entraineur Carabajal.

Al abandonar la categoría de perdedor al hijo de El Chacho marcó un tiempo realmente bueno.

El estado actual es de primer orden.

Ayer fué ensayado por R. V. Lanatti en 700 metros, desempeñándose en forma satisfactoria.

Colenso y Comunal son a nuestro juicio dos productos de la misma fuerza, pero indudablemente el hijo de Orinoco es de mayor porvenir que Comunal.

El entraineur Juan Torterolo tiene muchísimas esperanzas en Colenso.

En su apronte de ayer anduvo muy bien.

Cristalino y Mandinga II son dos potrillos que ya se han encontrado.

De los dos, Cristalino resulta a simple vista superior y es indiscutiblemente uno de los favoritos del clásico Kemmis.

Su training ha seguido sin interrupción digna de mención.

Guillermín y Cacique han de tomar parte en la carrera y lo hacen en condiciones favorables.

Del hijo de Duarte tenemos los más favorables informes.

Entre los que aún no han debutado y que se dice son regulares, están Mercenario y Oro y Azul, que en sus trabajos se vienen perfilando como muy regulares.

CANTARINA

Ha recuperado por completo su forma esta hija de Cyllene, perteneciente al stud Don Gonzalo.

En una de las próximas reuniones hará su rentree en un estado que difícilmente ha de perder la carrera.

HOMBRECITO

Este es otro de los que ha renunciado a las luchas hípicas por estar completamente acobardado.

Como última tentativa se le anotó en carreras de vallas y se espera que en esas pruebas se desempeñe con mayor éxito.

PANCHO VILLA

Próximamente hará su debut este hijo de Calepino y Hampton Brook, cuyos ejercicios ha llamado muchísimo la atención.

Pancho Villa defenderá los colores del stud Monte Carlo.

KRONDORF

En el stud Don Gonzalo se ha tenido siempre especial estima en este hijo de Cyllene y María Elena.

Completamente restablecido y con ejercicios muy superiores, Krondorf ya ha sido anotado en una carrera donde tiene de contrarios a rivales tan insignificantes que debe imponerse a voluntad.

El entraineur Cardoso todavía tiene muchos de sus pupilos que no han sabido costearse la avena y es justo que empiecen por lo menos por retribuir esa insignificante suma.

PERIWINKLE

Era tiempo que su ecurie se diera exacta cuenta que este hijo de Master Willie no tenía mayormente chance en las carreras llanas y que lo que hacía era hacerle perder dinero al público y tiempo al starter cuantas veces era presentado.

Felizmente se han resuelto anotarlo en las carreras de vallas, donde puede ser consiga Periwinkle olvidar a fuerza de dar brincos sus tan pronunciadas mañas.

LA NOTA DEL DIA

El banquete al jockey Arcuri

Se casa: la noticia fué dada oportunamente por la prensa toda, unos pomposamente a título de primicia, otros modestamente a título de información... ¡Arcuri se casa!... Los que lo conocen superficialmente repetían esas palabras como si dudaran de su veracidad; les parecía casi imposible que ese muchacho alegre, dicharachero, siempre con la risa en los labios, pudiera tomar un asunto tan trascendental como éste, con la gravedad de un hombre que vive eternamente con el ceño fruncido...

Los que le conocíamos más íntimamente esperábamos de un momento a otro la noticia, y cuando la recibimos del mismo interesado ni vimos la cara rígida ni escuchamos la voz hueca, de circunstancia... Nos dijo: "me caso!" con la misma sonrisa con que recibió nuestras felicitaciones después de la magistral victoria de Packoy.

Arcuri es un muchacho de 24 años que se casa enamorado de una mujer buena, de una mujer que supo conquistarlo tal vez con una mirada, con una sonrisa, con una palabra... Y cuando se da el paso decisivo tan enamorado como él, hay que reir porque es la felicidad que lo aguarda, es la suprema dicha, es la vida que recién empieza a brindarle todos sus goces.

Un grupo de buenos amigos lo despiden esta noche; se han dado cita en uno de los principales restaurants para obsequiarlo con un banquete, que según costumbre, ha de ser el último donde Baco imperará, con su cara de sátiro y su racimo de uvas...

La fiesta será íntima, sólo un reducido número de admiradores han podido obtener cubierto debido a las pocas tarjetas que se prepararon.

No dudamos del espléndido resultado de la fiesta; todos aprecian al obsequiado en su calidad de amigo principalmente, y para juzgarlo como profesional recuerdan un párrafo aparecido en una revista de esta capital:

"El desenlace del Gran Premio Carlos Pellegrini nos ha traído como inmediata conclusión la indiscutible superioridad de Torterolo y Arcuri sobre sus colegas, debiendo con justicia repartir el primero su título de maestro con el segundo".

Hemos de enviar nuestro fotógrafo, queremos al jockey Arcuri en esta circunstancia testimoniarle toda nuestra simpatía.

Cuando se alcen las copas, la sonrisa de Pancho seguramente se apagará, y es que el champagne que siempre es alegría se tornará en emoción...

ESTADO ACTUAL DE LOS ANIMALES CLASICOS

Interesándonos por el estado actual de los animales clásicos, hemos solicitado informes especiales a las principales ecuries.

Ha sido nuestro repórter bien recibido en todas partes, y no es poco interesante el caudal de novedades con que ha llegado hasta nuestra mesa de redacción.

Del Círculo de Armas — Al cuidado de Julián Sánchez parece que las cosas marchan mejor. Principalmente el crack de la caballeriza, Fripón, se halla hermosísimo.

Su estado actual no hace presumir que pueda nuevamente malograrse; en sus ejercicios de vareo se afirma perfectamente, y su mano enferma parece que resistirá todos los rigores de un training severo.

Si no hay novedad cumplirá sus compromisos en los grandes clásicos del año, donde desde ya le auguramos una muy discreta figuración.

Del Lacar — Decíamos ayer que a Avicenia la habíamos visto en la pista de Belgrano mientras el león la galopaba.

En el stud Lacar lamentaron el contratiempo de la hija de Druid en tal forma, que no se resignaron a perderla, o mejor dicho, no se decidieron a retirarla de las pistas hasta tanto agotaran el último recurso para su curación.

Parece que los tratamientos empleados han sido eficaces; se halla Avicenia muy cargada de carnes, pero su entraineur que la lleva con toda contemplación, quiere rebajarla con galopes para iniciar los ejercicios más serios.

Si resiste el training será un elemento importante que se incluirá a los clásicos.

Del Beausoleil — Tiene su crack Aventurero. Se malogró en vísperas de disputar la Copa de Oro, donde hubiera figurado honrosamente. Desde entonces el entraineur Manuel de Armas se ha dedicado casi exclusivamente a atender al hijo de Altea.

Sus desvelos no han sido infructuosos; al parecer curado radicalmente se le varea con toda regularidad, y nada, se le nota como para temer a una recaída.

En las carreras de aliento tendrá siempre una figuración descollante.

De Los Rosales — Cuentan con La Natita y Canora para los grandes clásicos del año.

La Natita desde la Copa de Oro parece que hubiera estado perseguida por una "guigne" tenaz... Cuando parecía que podría volver a resistir los rigores del training, nuevamente cayó víctima de un contratiempo. Nos dijeron que se había ranga, pero felizmente sin mayor gravedad.

Canora en cambio luce un estado envidiable, sana y repuesta, se la varea, y como de sus bondades teníamos el más alto concepto, creemos que ha de ser una digna compañera de La Natita en cuantos premios disputen.

Del Don Gonzalo — En esta caballeriza no hay cracks, bien lo sabe el aficionado, porque aunque Decidida haya aparentado al principio de su campaña ser un producto de porvenir, un contratiempo la alejó de las pistas, pero con varios fracasos que destruían aquel supuesto.

Si de los nuevos productos no surge nada sobresaliente, no le vemos porvenir ninguno en los grandes clásicos.

Pero como dicen — Cardoso y los suyos — que la clásica chaquetilla granate y verde volverá por los prestigios de la época de Partícula, esperaremos la revelación... Sí, sí!!...

Del Atucha — No solamente Packoy es un elemento descollante en esta caballeriza; creemos en el padrillo Perrier como en el más consagrado, y de su nueva generación esperamos mucho...

Sin querer anticipar, nos limitaremos a notificar el estado actual del ganador del Nacional.

Estaba muy delicado de las sobrecoronas, tanto que temimos no volverlo a ver en las pistas, pero las curas que se le han practicado parece que dieron un espléndido resultado, pues se le camina por el patio del stud en vías de una pronta y definitiva curación.

Packoy dentro de tres meses se hallará en condiciones de hacer su rentree.

Del Abrojo — Dió Américo en Bombazo un producto de mérito. Su primer campaña es brillantísima, desde su iniciación, que pareció no más un chispazo, hasta el final donde obtuvo una confirmación plena.

Ganó su última carrera a Picacero y se le empezó a curar, pues siempre muy delicado, habíase rengado.

En la actualidad se halla bien, ya se le trata y pronto se le empezará a galopar, para continuar así el training paulatinamente hasta devolverle el estado perdido.

Su actuación en la temporada clásica será brillante.

De Los Manantiales — Modesta ecurie, modesto entraineur, y modesto jockey... pero hay un crack y consagrado!...

Picacero resistió toda la temporada sin ningún contratiempo, se ganó un reposo, y su entraineur que lo estima en cuanto vale, se lo dió sin oponerse...

En la actualidad se encuentra a medio correr. Pronto se reanudarán sus más serios ejercicios.

Del Indecis — Ocurrencia más aristocrática vendrá en breve de Mar del Plata, donde ha ido a fortalecerse despues de su fructífera campaña.

Noticias llegadas de ese punto informan que su estado no puede ser más satisfactorio. Su entraineur se muestra muy satisfecho, y su propietario aunque no muestra nada, afirma que a su crack difícilmente le quitarán los mayores premios del año.

Del Alvear — Con Dijital nadie dudará que esta caballeriza se llenará de gloria y con Evoé tendrá un elemento capaz de secundar a la hija de Calepino con toda eficacia.

La fortuna puede decirse que los protegió desde el primer momento, no tuvo Dijital ningún contratiempo y en premio de sus hazañas se le concedió un reposo, el cual ha terminado empezándosele a varear.

De los ejercicios de Evoé ya informamos ayer detalladamente.

Del Tricolor — No creen en Wotan y el hijo de Dieudonné les ha demostrado con su regularidad que es un animal de clase y positivos méritos.

Para hoy tenía un compromiso que no ha debido cumplir, pero se halla en condiciones de disputar cualquier prueba con éxito.

En su ecurie esperan de Wotan una actuación descollante. Cuentan con ese solo elemento para los grandes clásicos.

PENITELO

Es muy probable que este defensor del stud Los Cerrillos haga el debut en el hipódromo de Maroñas el próximo domingo.

Penitelo, fué ejercitado ayer por Heddo Sozman, en 2.300 metros, con tren suave, empleando 2'39" 2 5. La prima partida de 700 metros la cubrió en 46": últimos 1.500, 1'37".

EL JOCKEY ETCHECHURRY

Con procedencia de Buenos Aires llegó ayer de mañana a la vecina orilla el jockey J. Etchechurry, que ha sido contratado por el stud Allanza.

Por lo visto, en Montevideo empiezan a sentir la misma falta de jockeys que aquí nuestras ecuries.

ERMITA

Ha reanudado sus ejercicios esta pensionista del stud Don Gonzalo que parece hallarse en la plenitud de sus medios.

Ayer fué ejercitada en la partida por el jockey Lema y demostró que todavía puede ganar más de una carrera.

Reaparecerá próximamente, porque, como decimos, se conduce muy bien.

SACA CHISPAS

El propio hermano de Smasher que ocupa actualmente el mismo puesto en el stud Gran Muñeca, se encuentra hermosísimo y cumple sus ejercicios de vareo con cierta regularidad.

Ayer hemos tenido oportunidad de verlo mientras hacía una partida de 800 metros a la par de Juez de Raya.

El entraineur Rosendo Aquino tiene muchísimas esperanzas en este producto.

HABIL II

Este pupilo de Rosendo Aquino que en el día de su debut se condujo mal, se halla lo más lindo de aspecto y en sus ejercicios corre bastante.

Esta mañana dirigido por el peón fué trabajado en 700 metros, conduciéndose muy bien.

Por esto creemos que ha de mejorar en mucho su última performance.

ABENCERRAJE

Con Ardoin se le dió corrida en 1.600 metros a este 3 años que aún no ha podido salir de perdedor.

En su trabajo de hoy se desempeñó bastante bien, por lo que creemos que en su primer encuentro ha de producir una buena performance para consuelo de sus propietarios que aún no han podido resarcirse de la avena que les ha comido.

EDITH CAVELL—JACOBINA

Estas dos potrancas del stud El Talar no han cumplido su compromiso en la reunión de hoy por haber quedado sentidas después del apronte.

Edith Cavell recibirá un cáustico en la pierna y Jacobina será puesta en tratamiento de un remo trasero.

Es opinión del entraineur Carabajal que dichos contratiempos no son de gran importancia.

Ferrocarriles del Estado

RED DE TROCHA ANGOSTA

Servicio de pasajeros, encomiendas y cargas combinado con los ferrocarriles Central Córdoba y Central Argentino para las Sierras de Córdoba, provincias de Santa Fe, Córdoba, San Juan, La Rioja, Catamarca, Santiago del Estero, Tucumán, Salta, Jujuy y La Quiaca (frontera boliviana).

Servicio internacional con Bolivia vía La Quiaca.

La estación Embarcación del Central Norte (sobre el río Bermejo) terminal de la línea Oriente a Bolivia es la más a propósito de la Sierra (Bolivia).

Véase los horarios de trenes en las estaciones; por más datos a los jefes de estación, al gerente en Cruz del Eje para el Argentino del Norte, al gerente en Tucumán para el Central Norte o a la administración general (oficina de informes) Perú 672, Buenos Aires.

LUIS RAPELLI,
Administrador general.

289-v-ab 30

ESTADISTICA

CABALLERIZAS

Iceache	$ 27.000
Amistad	19.500
Yankee	17.000
Yamahu'da	15.500
Zubiaurre J. B.	15.000
Orange	13.500
Caseros	12.000
Otero J.	12.000
Don Gonzalo	10.000
Asteroide	10.000
General Sarmiento	9.000
Arcos	8.500
Tucho	8.000
Petite Ecurie	8.000
Montiel	8.000
Los Rosales	8.000
Ayuí	7.000
Vihuela	6.500
Don Laguna	6.500
Saavedra J. C.	6.500
Abrojo	6.000
El Talar	5.000
Los Cardos	5.000
Atucha J.	5.000
Le Sancy	5.000
Salvo A.	5.000

PADRILLOS

Diamond Jubilee	$ 50.000
Le Samaritain	25.000
Greenan	22.000
Saint Wolf	21.500
Calepino	21.000
Orange	15.500
Old Man	15.000
Américo	15.000
Río de Oro	15.000
Chinchorro	14.500
Dieudonné	14.500
Jardy	14.000
Ruysdale	12.000
Fulmen	12.000
Cyllene	11.000
Dusty Miller	10.000
Pimental	9.000

CABALLOS

Riomé	$ 15.000
Pegaso	$ 13.000
Presunto	12.000
Redentor	10.500
Voluntad	$ 10.000
Proteo	9.000
Banderaló	9.000
Eureka III	9.000
Farol	9.000
Petite Chose	9.000
Mustafá	8.950
Pichulejo	8.500
Lefèvre	8.500
Pas-si-Mal	8.000
Tejuela	8.000
Nitrato	8.000
Marasquino	8.000
Palo Errao	8.000
Bizet	8.000
San Luis	8.000
Perlino	8.000
Trésor	7.950
Campanazo	7.900
Yerba Mota	7.900

JOCKEYS

	15 carreras
Francisco Arcuri	12 "
Máximo Acosta	8 "
David Englander	5 "
Adolfo Quintero	5 "
R. Carabajal	5 "
Enrique Saavedra	5 "
D. Torterolo	4 "
Guido Benvenutti	

FULANA

Esta pensionista del entraineur Manuel Poggio, que termina de abandonar la categ

CONCURSO HIPICO

Todo lector de LA EPOCA puede tomar parte en este concurso con sólo llenar el correspondiente cupón, el que debe ser remitido bajo sobre a esta administración, Avenida de Mayo 769, antes de las 12 de la mañana de cada reunión, indicando en el sobre "Concurso hípico".

Los premios a que pueden hacerse acreedores los aficionados son los siguientes:

1o Dos cajas de cigarrillos "Intransigentes" al que indique 5 ganadores.

2o Cuatro cajas de cigarillos "Intransigentes y una docena de fotografías del interesado o de la persona que él indique, al que acierte 6 ganadores.

3.° Varios objetos valiosos, que elegirá el favorecido al que indique 7 ganadores.

4.° Un cronómetro de oro 18 quilates al que indique 8 ganadores, premio que como los anteriores, otorgarán los cigarrillos "Intransigentes".

En todos los casos debe indicarse el nombre del caballo y no el del stud, no tomándose en cuenta la carta que no llene este requisito.

Todas las reuniones, a las 12 de la mañana, se procederá a cerrar y lacrar todas las cartas recibidas, para abrirse al día siguiente a la misma hora, acto que podrá presenciar todo el que se interese por ello.

El envío de las cartas es sin límite; el catedrático puede hacer todas las combinaciones que quiera, siempre que se ajuste a las reglas establecidas por este concurso.

Una misma persona no podrá optar a dos premios en una misma reunión, tomándosele en cuenta, a los efectos de este concurso sólo a la carta que marque mejor punto:

CUPON

De "La Epoca"

HIPODROMO ARGENTINO

Reunión del domingo 20 de febrero de 1916

Primera carrera .. ..
Segunda carrera .. ..
Tercera carrera .. ..
Cuarta carrera .. ..
Quinta carrera .. ..
Sexta carrera .. ..
Séptima carrera .. ..
Octava carrera .. ..
Nombre .. ..
Domicilio .. ..

ría de perdedora, ha seguido perfectamente bien.

Ayer el jockey Carmelo Fernández le dió corrida en una milla como ensayo para un compromiso que tiene el domingo, demostrando muy buenos progresos.

HIPODROMO ARGENTINO

Programa oficial para la reunión a efectuarse el domingo 20 de febrero de 1916.

Primera carrera

Para yeguas de 3 años que no hayan ganado. Peso 56 kilos. Premio $ 4.000 a la 1.a, 400 a la 2.a y 100 a la 3.a. Entrada $ 40. Distancia 1.000 metros.

Egnazia	k 56	La Chaplinska	k 56
Aclamación	56	Frileuse	56
Rieuse	56	Sultanella	56
Wavelet	56	Sacudida	56
Diane Royale	56	Capitana	56
Isoca	56	Melodia	56
Nebulosa	56	Gay Tina	56
Barbada	56	La Esfinge	56
Taberna	56	Mari Mari	56
Juá Juá	56	Piedra Movediza	56
Símola	56	Salvatierra	56

Segunda carrera

Para caballos de 3 años (con exclusión de yeguas) que no hayan ganado. Peso 56 kilos. Premio $ 4.000 al 1.o, 400 al 2.o y 100 al 3.o. Entrada $ 40. Distancia 1.700 metros.

Francisco José	k 56	Scarrón	k 56
Wateville	56	Puritán	56
Canny	56	Eneas	56
Dantés	56	Bilbao	56
Político	56	The King	56
Prestigio	56	Querandí	56

Tercera carrera

Para todo caballo de 4 años y más edad que no haya ganado más de $ 10.000. Peso 48 kilos. Recargo de 1 kilo por cada $ 1.000 o fracción mayor de $ 500 ganados. Premio $ 4.000 al 1.o, 400 al 2.o y 100 al 3.o. Entrada $ 40. Distancia 1.600 metros.

Driada	k 54	Menianto	k 52
Familiar	54	La Morena	50
Bargain	54	Zoé III	50
Floweret	53	Black Ronald	49
La Brava II	52	As de Oros II	49
Old Maid	52	Ronde du Soir	47
Carreras	52		

Cuarta carrera

Para potrancas de 2 años que no hayan ganado. Peso 54 kilos. Premio $ 4.000 a la 1.a, 400 a la 2.a y 100 a la 3.a. Entrada $ 40. Distancia 900 metros.

Encanto II	k 54	Holandina	k 54
Kings Pet	54	Mollie	54
Gringuilla	54	La Goyita	54
Tiniebla III	54	Nayade	54
Pretty Dolly	54	Ortiguita	54
Sirena VI	54	La Flecha	54

Quinta carrera

Para potrillos de 2 años que no hayan ganado. Peso 54 kilos. Premio $ 4.000 al 1.o, 400 al 2.o y 100 al 3.o. Entrada $ 40. Distancia 900 metros.

Don Tomás	k 54	The Lad	k 54
Leader	54	Tolbiac	54
Tropel II	54	Tocles	54
Ney II	54	Floris	54
Raspail	54	Milord	54
Dándalo	54	Serpol	54

Sexta carrera

Para yeguas de 3 años ganadoras hasta dos carreras. Peso 54 kilos. Recargo de 3 kilos a las ganadoras de dos carreras. 2 kilos extra a las ganadoras de clásicos. Premio $ 4.500 a la 1.a, 450 a la 2.a y 100 a la 3.a. Entrada $ 45. Distancia 1.600 metros.

Diosa	k 57	Vizcacha	54
Fine Mouche	57	Tómbola	54
Pirotécnica	57	Fulana	54
Su Alteza	57	Paloma	54
Bobinette	54	Escalera Real	54
Our Queen	54	Mediana	54
Yerba Mota	54	Herodias	54
Wild Rose	54	Tarará	54
La Almendra	54	Pereza	54
Ficaria	54	Deyanira	54
Guayaibí	54	Alopex	54
Malilla	54	Espinita	54
Desventura	54		

Séptima carrera

Handicap para todo caballo de 3 años y más edad, ganador de más de $ 10.000. Premio $ 4.500 al 1.o, 450 al 2.o y 100 al 3.o. Entrada $ 45. Distancia 1.500 metros.

Wotan	k 60	Persil	43
Maraschino	56	Valentón	43
Insula	51	Deseada	40
Nondina	48		
Perjura	44		

Octava carrera

Handicap para todo caballo. Premio $ 5.000 al 1.o, 500 al 2.o y 100 al 3.o. Entrada $ 50. Distancia 2.800 metros.

Redentor	54	Lefévre	45
Tejuela	49	San Luis	45
Nitrato	48	Guignol	43
Chilca	46	Everest	43
Siskin	45		

LAMENTO

La mala carrera de este hijo de Greenan en su última presentación, se debe a que estaba con principios de sobrecañas, según manifestación del entraineur Liceri, Lamento contaba con un ejercicio sugerente a la par de Petite Chose.

MUCHA SAL

Es una propia hermana de Melik que pertenece al stud Círculo de Armas.

Dirigida por Celestino Fenucci ayer fué ensayada en 600 metros, desempeñándose bastante bien, siendo opinión del entraineur Julián Sánchez que no ha de tardar en poder debutar.

EL JOCKEY TORTEROLO

Informamos bien — ¡como siempre! — y el jockey Torterolo llegó el martes de Córdoba; por lo tanto no llegará el viernes como se dijo...

Para la reunión de hoy no ha aceptado monta ninguna; recién el domingo volverá al desempeño de su profesión, con nuevos bríos y dispuesto a descontar pronto las carreras que le llevan sus colegas.

Este es al menos su intención y como de su fortuna y de su habilidad nadie duda, seguramente saldrá con la suya.

DEL STUD ALVEAR

Ayer fueron trabajados varios de los productos de 2 años de esta caballeriza.

Deve, una hija de Calepino y Santa Rosa, dirigida por F. Arcuri, hizo una partida de 600 metros a medio correr.

También fueron ensayados dos potrillos, cuya preparación es bastante satisfactoria.

INSCRIPCIONES

Para la reunión a efectuarse en Palermo el jueves próximo, se han hecho las siguientes inscripciones:

Primera carrera (de vallas), distancia 2.500 metros — Lay, Resorte, Folk, Eufrates, Periwinkle, Dividendo, Hombrecito, Regaterín, Vermicelle y Winner Post.

Segunda carrera, distancia 1.600 metros — Dolfo; Kronderf; Constatación; Abencerraje; Hídrico; Bajo Hondo; Scarrón; El Pájaro; Flumerillo y Ave César.

Tercera carrera, distancia 1.500 metros — Martoche; Gay Away; Tenebra; Topacio II; Cuatrero II; Don Torcuato; Charlotte; Galga II; Somatén; Familiar; Lamas; Didur; Carreras; La Morena; Gaje; Guerra y Black Ronald.

Cuarta carrera, distancia 900 metros — Independencia, King's Pet, Jacobina, La Comtesse y Ash.

Quinta carrera, distancia 900 metros — Pancho Villa; Tabolango; Hurgón; Juzgado; Ligarotti y Mr. Brett.

Sexta carrera, distancia 2.000 metros — Don Federico; Lescaut; Polavieja; Tamandaré; Fidelio II; Los Angeles; Repique; Farruco; Dijón; El Príncipe; Matchbox; Aluvión; Our Majesty y Betis.

Séptima carrera, distancia 1.800 metros — Cartarina; Chiribiribí; Banderaló; Royal Drop; Matchbox; Eureka III; Tata Dios y Cracker.

Octava carrera, distancia 2.200 metros — Chiribiribí; Mansilla; La Delfina II; Piridina; Perfidia: Idolatría; Majestad; Testún; Kota; Peñasco; Farol; Inquisición; San Paulo; Beethoven; Pas-si-Mal; Matchbox; Yerba Mota; Tata Dios y Heroína.

HIPODROMO DE LA PLATA

Programa completo, depurado de forfaits, para las carreras del domingo próximo:

Premio Janina, distancia 1.400 metros — Cap. Piazza 58 kilos; Optica 56; Pichuleta 56; Estenia 56; Cumbey 54; Chico 54; Edgardo 54; Limeño 54; Genial 54; Cte. Barranco 54; Don Ramón 52; Heresy 50; Silvio 50; Pellico 50; Bilbaína 50.

Premio Juliano, distancia 1.300 metros — Corto 57 kilos; Mario III 57; Eton Boy 57; Water Wings 55; Espartillo 55; Piquete 55; Pajo Hondo 55; Hisopo 55; Snap 55; Minusha 52; Feligresa 53; Lluvia 53; La Victoria 53; Indra 53; Isola 53.

Premio Jubileo, distancia 1.500 metros — Divagadora 53 kilos; John Wood 53; Seis de Octubre 53; Cte. Barranco 53; Bargain 50; Rezongón 50; Pirincho 50; Heresy 48; Mirona 51.

Premio Jacarandá, distancia 1.600 metros — Villemil 57 kilos; Herd 57; Apiz 53; Pedernales II 51; Condarco 50; Grey Lara 50; Ananá 46; El Triunfo 46.

Premio Jalouse, distancia 1.600 metros — Piquete 57 kilos; Estoico II 56; Renta 52; Maitrank 52; Pillería 50; Camorsito 49; Be-

"MANUAL DEL SPORTSMAN"

Método para apostar con éxito positivo en todos los Hipódromos. Capital asegurado y grandes utilidades.

PRECIO: 3.00 $

G. Wilson, 25 de Mayo 94, Buenos Aires

tel 49; Marabú 49; Arrogante 49; Dormilón 43 kilos.

Premio Juanuco, distancia 1.000 metros — Renta 53 kilos; La Tubau 52; Cebada 52; Kotter 51; Herd 50; Bubona 48; Estenia 47; Politesse 45; Cata Adair 44; Erins Smile 44; Tarquina 43; Primauté 43; La Victoria 43.

Premio Jocosa, distancia 1.300 metros — Estoico II 57 kilos; Marabú 50; Seis de Octubre 50; Glou Glou 49; El Payo 48; Ardilla III 48; Apiz 47; Arrogante 46; Mal Palo 46; Limeño 46; Juanuco 45; Vogler's Chief 43; Belgrado 43; Chillar 43; Impersonator 43; Ananá 43; Footman 43.

MONTEVIDEO

EN EL JOCKEY CLUB

Sesión de la directiva—

Ayer celebró sesión la directiva del Jockey Club, adoptando las siguientes resoluciones:

Premio para un "raid"—

Contribuir con un premio de cien pesos para el Raid Hípico Militar que organizará la Asociación Rural de Rocha.

Bonificación—

Conceder una bonificación de un 20 o|o sobre el precio de las entradas al hipódromo, a la Compañía Sudamericana Express, para los turistas que traiga dicha empresa.

Para las fiestas de Carnaval—

Concurrir con la suma de quinientos pesos al programa que organiza la comisión municipal de fiestas.

Diversas noticias

El entraineur Ismael Peralta, que como lo anunciamos oportunamente se ausentó para la vecina orilla con el fin de adquirir un caballo en Palermo, compró a Danzante.

El hijo de Cyllene, es un buen elemento para nuestro hipódromo, pues sin duda alguna hará una gran campaña. Por Danzante se pagó $ 3.000 m|n.

Al tres años Petirozzi, que a raíz de su primer triunfo se sintió de un remo, se le ha aplicado un nuevo cáustico en la paleta.

Damiens, ya restablecido de las dolencias que lo obligaron a interrumpir su training, ha reaparecido por las pistas y se le ejercita al tranco.

El jockey Medardo Bonilla, se ausentará en la corriente semana para la vecina orilla, donde permanecerá una breve temporada. A su regreso ejercerá nuevamente su profesión.

El entraincur Ricardo Rodríguez, se ha hecho cargo de la dirección de un potrillo de 3 años, hijo de Ovación, adquirido recientemente en la vecina orilla.

INFORMACION GENERAL

VIAJE RAPIDO DEL VAPOR "DESEADO"

Este trasatlántico de la Mala Real Inglesa, que debía salir del puerto de La Plata el día 26 del corriente ha postergado su salida hasta el día 28, saliendo directamente para Río de Janeiro, Lisboa e Inglaterra.

El tren especial que conducirá a los pasajeros hasta el costado del vapor, saldrá de Constitución a las 10.53 a. m. del mismo día.

PARTIDO UNITARIO

Hoy, a las 8.30 p. m., se realizará una conferencia de propaganda en la esquina de las calle Defensa y Brasil. Hablaran Aristides Damianovich, Pedro Juan Cayo, Carlos A. Bianchi, Aníbal Zocola y Luis G. Sheiner.

PARTIDO LIBERAL

En Capilla del Señor, pronunciará una conferencia Juan M. Jaime; en Escobar, Alberto Scapuzzi, y Gregorio Ortiz en General Sarmiento.

Ha resuelto la junta directiva lanzar un manifiesto, que se hará conocer en breve.

"NAZIONALE ITALIANA"

El 21 del corriente empezará la inscripción de alumnos para las escuelas que sostiene esta sociedad.

La secretaria, Alsina 1465, permanecerá abierta de 9 a 12 a. m.

Se admiten todos los hijos de italianos, sean o no socios de la "Nazionale".

"SOCIETA VENETA"

La nueva comisión directiva ha quedado así constituída: presidente, ing. O. Pertile; vice, A. Reffo; secretario, F. Agostini; vice, G. Paulitti; tesorero, V. Sanditti; vice, L. Marzotto; vocales: G. Romanelli, J. Pantarotto, E. Corrá, B. Franceschi, J. Panarotto, L. Filippetti, B. Comin, P. Pantarotto. Revisores de cuentas: R. Pantarotto, V. Bataldella, R. Gabrieli.

"GIOVANE ITALIA"

La mesa directiva para el año 1916 la forman: I. Fierro, presidente; G. Banavita, vice; J. Cattaneo, secretario; L. Santarelli, tesorero; vocales: B. Guisalberto, E. Puppo, C. Cucuzzi.

PASAJEROS DEL "ZEELANDIA"

Este vapor que sale mañana con destino a Amsterdam, conduce los siguientes pasajeros de cámara:

Ernesto M. Pixton, Enrique Zaldivar, Federico Ham, Miguel Angel de la Peña, Roberto Brand, Juan Fr. Sachs, Arturo Holland, Addie Holland, Augusto Schmid, Esteban Franco de Camargo, Plácida Soares F. de Camargo, Gerardo B. M. J. A. de Booy, Guillermo Cromack, Fritz E. Cranz, Otto Auerbach, Juán Bautista da Silva, Judith da Silva, Federico Brochner, Timoteo Balbín Sánchez, ing. Hans Kristián Andersen, A. Prince, Juana Le Draperta, Guillermina van Haumelen, Marta Gasch, Nur Reske, Oscar Kempf, Emmy Mac Carthy de Kempf, Fritz Kempf, Emma Christiansen, señores Christiansen, Aceridino Sampedro, Salim Abraham Btech, Feliciano Rivas Martínez, Salim M. Saad, Consuelo de Martínez, Andrés Micailoff, Menasse Aussenberg Rosa Flotnick, Ruben Flotnick, Juan Smulders, Juana E. de Smulders, Pierina Romaguera, Alcides Ebling, Roberval Germano Medeiros, Dr. Getulio dos Santos, María Elena dos Santos, María Luisa dos Santos, Adelaida de Jesús, José María Arizmendi Sarachaga, Fanny Erlich.

CULTOS

CATOLICO

Nueva Pompeya — Jueves Eucarísticos — Como oportunamente anunciáramos, hoy tendrán lugar los cultos eucarísticos que la archicofradía del Sagrado Corazón Agonizante de Jesús, celebra todos los jueves del año.

A las 7 y 15 a. m. se oficia el santo sacrificio de la misa, con exposición del Santísimo y ejercicio de preparación para la comunión.

Por la tarde, a las 4.30, rosario, ejercicio de la "Hora Santa" y bendición con S. D. M.

Se invita muy especialmente a los señores socios de la Obra de Amor y Reparación, Adoración nocturna y cofrades del Corazón Agonizante de Jesús.

—La devoción de los "Quince sábados" de preparación para la fiesta de la súplica de Nuestra Señora del Rosario de Pompeya, (8 de mayo), se hace todos los sábados, en la misa de las 8 a. m.

Por concesión de S. S. León XIII, puede hacerse esta devoción en quince domingos, ganando las mismas indulgencias, siempre que se haga ante una imagen de Nuestra Señora de Pompeya.

Los domingos se hace dicha devoción en la misa de las 7 a. m.

La Merced. — La Pía Unión ,hará celebrar en este templo, el lunes próximo, una misa en sufragio de las ánimas del purgatorio.

Congregación de Santa Filomena — Esta piadosa congregación, que cuenta con miembros de lo más granado y mejor de nuestra sociedad, celebra dentro de poco, el 25.o aniversario de su fundación, con cuyo motivo se trabaja actualmente en la confección del programa de festejos de esa fecha, en ocasión de la cual se celebrarán solemnes cultos y ceremonias religiosas.

La Congregación de las Filomenas, fué fundada el 11 de agosto de 1891, por el entonces cura rector de la parroquia de San Miguel Arcángel, Pbro. Juan Delheie.

El entusiasmo con que iniciara su vida, esta simpática congregación, no ha decaído y lejos de eso, cada una de sus presidentas ha agregado a la obra un nuevo triunfo.

Como más arriba decimos, forman parte de esta congregación señoritas de nuestra mejor sociedad, a quienes los afanes de la vida diaria y las obligaciones sociales, no les han impedido dedicarse con una actividad y entusiasmo admirables a la obra que tienen entre manos.

Entre ellas figuran las señoritas Esther Amadeo Lastra y Matilde Idiarte Borda, ex-y actual, presidentas, respectivamente de la Congregación de Santa Filomena. Muchas son las simpatías que ha sabido conquistarse la primera de las nombradas, mientras fuera digna presidenta de la congregación que actualmente tiene a su frente a una celosa y digna continuadora de la anterior presidenta, hablamos de la señorita Matilde Idiarte Borda que con general aplauso dirige actualmente la congregación.

Los merecidos prestigios y simpatías de que gozan la institución y sus componentes, han de influir y en mucho, para que la conmemoración de la fausta fecha, resulte un edificante acto religioso y una brillante nota social.

Cuarenta horas — Iglesia de la Concepción. El reverendo Dr. Mc. Laughlin predicará el próximo domingo, por la mañana y la noche, en la capilla americana.

FERROCARRIL CENTRAL ARGENTINO

El rumbo más rápido a las

SIERRAS DE CÓRDOBA

BOLETOS VERANIEGOS 1A. CLASE IDA Y VUELTA

Válidos hasta el fin de Abril

Córdoba	$ 47.05	La Falda	$ 58.85
Alta Gracia	„ 48.00	La Cumbre	„ 61.25
Bialet Massé	„ 54.65	San Esteban	„ 62.45
Cosquín	„ 55.85	Capilla del Monte	„ 63.65

Trasbordo en Córdoba para la línea del A. del Norte sin cambiar de plataforma

SALIDAS DE RETIRO

Lunes, Miércoles y Viernes 7 p. m. — Sábados 5 p. m.

Informes: Bmé. MITRE 299 — BUENOS AIRES

C. H. PEARSON
GERENTE

COMPAGNIE D' ASSURANCES
Generales contre l'incendie
(DE PARÍS)
SEGUROS CONTRA INCENDIOS
FUNDADA EN EL AÑO 1819
SINIESTROS PAGADOS DESDE SU FUNDACIÓN
Trescientos setenta y un millones de francos
Frs. 371.000 000
Condiciones excepcionales para edificios
Agentes generales: PORTALIS & Ca. Ltda.
RIVADAVIA 666 y AV. DE MAYO 655 - Buenos Aires
d. p. m.

WHISKY BUCHANAN

UN SEGURO POR 5 AÑOS GRATIS

tendrá Vd. para el funcionamiento de sus instalaciones de CAMPANILLAS ELECTRICAS, Teléfonos internos, Relojes eléctricos, etc. si Vd. adopta un reductor "ALBA" en lugar de sus pilas eléctricas, siempre gastadas. Precio: $ 20, inclusive instalación y garantía.
THE AMERICAN "Reductor" Supply Co.
Suc. BUENOS AIRES
SAN MARTIN 522
MAIPU 571 77, Rosario
MENDOZA 928, Tuc.
Representante en toda la república

LITIOSA ALCALINA
SAN PELLEGRINO
BACTERIOLOGICAMENTE PURA
1 LITRO ½ 1/4 LITRO
EXCELENTE PARA LA MESA
GRAND PRIX
AGUA MINERAL NATURAL
ANTIURICA ANTICATARRAL

Los médicos la recomiendan como IRREEMPLAZABLE en las enfermedades calculosas de los riñones, del hígado, arenilla, catarros hepáticos, de la vesícula biliar y de la uretra.

En la gota, reumatismo articular y muscular crónico, diabetes y nefritis

UNICO INTRODUCTOR:

José Ferro - Viamonte 168 - Buenos Aires

BANCOS

BANCO ESPAÑOL DEL RIO DE LA PLATA— Casa matriz en Buenos Aires, Reconquista número 200.

Capital subscripto	$ 100.000.000.— m|n.	
Capital realizado	„ 97.942.950.—	„
Fondo de reserva	„ 47.656.348.88	„
Prima a cobrar	„ 1.234.212.—	„

Sucursales:

En el exterior: Barcelona, Bilbao, Coruña, Génova, Hamburgo, Londres, Madrid, Montevideo, con una agencia, París, Río de Janeiro, Sao Pablo, Santos, San Sebastián, Valencia y Vigo.

En el interior: Adolfo Alsina, Bahía Blanca, Balcarce, Bartolomé Mitre, Concordia, Córdoba, Dolores, La Plata, Lincoln, Lomas de Zamora, Mendoza, Mercedes, (Buenos Aires), Mar del Plata, Mercedes, (San Luis), 9 de Julio, Pergamino, Pehuajó, Posadas, Rivadavia, Rosario con una agencia, Rafaela, Saliqueló, Salta, San Juan, San Nicolás, Santa Fe, Santiago del Estero, San Pedro, Tres Arroyos, Tucumán y Villaguay.

Agencias en la capital:

Número 1, Pueyrredón 185; núm. 2, Almirante Brown 1422; núm. 3, Vieytes 2900; núm. 4, Cabildo 2027; núm. 5, Santa Fe 2201; núm. 6, Corrientes 3200; núm. 7, Entre Ríos 1145; núm. 8, Rivadavia 6902; núm. 10, Bernardo de Irigoyen 1399; núm. 11, Caseros 2965; núm. 12, Charcas 1357; número 15, Bernardo de Irigoyen 364; núm. 16, Reconquista y Paseo de Julio.

Corresponsales directos en todos los países.

Abona por depósitos en moneda legal y oro sellado:

En cuenta corriente	1 1/2 o|o
A 30 días	1 1|2 „
A 60 días	2 1|3 „
A 90 días	3 1|2 „
A 6 meses	4 „
A mayor plazo	convenc.

Depósitos a premio con libreta desde 10 pesos moneda nacional hasta 10.000 $ 4 o|o después de 60 días

Cobra:

En cuenta corriente	9 o|o
Descuentos generales	convenc.

El Banco se ocupa de toda clase de operaciones bancarias en general. — Buenos Aires, Diciembre 31 de 1915. — Elías D. Arambarri, gerente general.

BANCO DE LA NACION ARGENTINA. — Fundado en 1891. — Casa central: Buenos Aires, Calle Rivadavia 363 al 399, Reconquista 45 al 39. — Capital, $ m|n. 128.000.000. Fondo de reserva, o|o. pesos 14.565.407.14.

Sucursales y Agencias en la Capital: Belgrano, Cabildo 1960, esquina Sucre; Boca, del Riachuelo, Almirante Brown 1101; Flores, Rivadavia 7000, esquina Pedernera, con Agencia en los Nuevos Mataderos; General Urquiza, Bauness esquina Cullen. No. 1, Montes de Oca 1699, esquina California 1102. No. 2, Entre Ríos 1201, esquina San Juan 1302. No. 3, Corrientes 3399, esquina Gallo 401. No. 4, Bernardo de Irigoyen 1000, esquina Carlos Calvo. No. 5, Rivadavia 2828. No. 6, Santa Fe 2138. No. 7, Caseros 2929, Parque Patricios. No. 8, Triunvirato 734. No. 9, Santa Fe 4562. No. 10, Boedo 885. No. 11, Aduana de la Capital. No. 12, Callao 76 al 84. Oficina de Cambio, en el Hotel de Inmigrantes, Dársena Norte. Oficina de Depósitos Judiciales en el Palacio de Justicia. — Tasa de interés.

El Banco abonará (Moneda legal solamente)

	Anual	
Por depósitos en cuenta corriente	Sin interés	
Id. id. a plazo fijo de 90 días, con o sin libreta	3	o|o
Id. id. id. a 180 días, con o sin libreta	4	o|o
Id. id. en Caja de Ahorros después de 60 días, hasta $ 5.000	4	o|o
Id. id. id. de Ahorros después de 60 días, desde $ 5.001 hasta $ 10.000	3	o|o

EL BANCO

Cobra	Anual	
Por adelantos en cuenta corriente	8	o|o
Por descuentos de pagarés de comercio y letras de pago íntegro hasta 6 meses de plazo	Convencional	
Por descuentos de letras con amortización	7	o|o

El Banco tiene establecidas Sucursales y Agentes en las principales ciudades y pueblos de la República.

El Banco de la Nación Argentina vende letras de cambio sobre Alemania, Austria, Hungría, Inglaterra, Francia, España, Italia, Suecia, Noruega, Rusia, Portugal, Finlandia, Bélgica, Holanda, Suiza, Turquía, Servia, Rumania, Grecia, Bulgaria, Asia, Africa, Oceanía, Estados Unidos de Norte América, Canadá, Chile, Bolivia, Brasil, y Repúblicas Oriental del Uruguay y Paraguay, etc., etc.

BANCO FRANCES DEL RIO DE LA PLATA. — Reconquista 157, Buenos Aires. — Sucursales: Rosario de Santa Fe y Bahía Blanca. Corresponsal en París: Banque Argentine et Française, 85 Boulevard Haussman 85.

Abona por año, oro sellado y curso legal:

Por depósitos en cuenta corriente	1	o|o
Id. id. a plazo fijo de 30 días	1 1/2	„
Id. id. a plazo fijo de 60 días	2 1/2	„
Id. id. a plazo fijo de 90 días	3 1/2	„
Id. id. a mayor plazo	convencional.	
Id. id. en Caja de Ahorros, después de 60 días	4	o|o
Cobra:		
Por adelantos en cuenta corriente	9	„
Descuento de pagarés y letras	convencional.	

Todas las operaciones bancarias. Emisión de giros y cartas de crédito. Transferencias telegráficas.

Títulos, Cobranzas de cupones y valores.

Administración de propiedades: Colocaciones hipotecarias por cuenta de terceros.

Servicio especial de giros postales franceses y remesas de fondos a los movilizados. — Roberto Dolacre, director general.

DEPORTES

FOOTBALL

INFORMACION GENERAL

Partió anoche para Mar del Plata el vicepresidente de la Asociación Argentina de Football, don José C. Susán.

Hoy se reune la comisión directiva del Club A. Boca Juniors para tratar el pase del jugador Taggino de ese club al River Plate.

En la secretaría de la Federación Comercial de Football, calle Rivadavia 1255, escritorio 313, se reciben de 2.30 a 10.30 todas las noches, los pedidos de inscripción, cuyo plazo vence el 27 del corriente.

Hoy, a las 9, se reunirán los señores miembros del consejo superior de la Asociación Argentina de Football.

Se tratarán más de 200 pases que se han solicitado y se expedirán además sobre la protesta Estudiantes de la Plata-River Plate, 5a. división, que hasta hoy no ha sido retirada de la Asociación como se había asegurado.

Ha sido elegido presidente honorario del Club Gimnasia y Esgrima de Flores el doctor don José Luis Murature.

VARIAS

TRIUNVIRATO F. C.

La comisión directiva elegida en la asamblea general de socios de este club, es la siguiente:

Presidente, Jaime González; vicepresidente, Luis Travi; secretario, Eduardo Mirazón; prosecretario, Germán Mirazón; tesorero, Pedro Canavese; protesorero, Nicolás Derisi; vocales, Félix Gilardi, Carlos Leoni y Enrique Mollo; revisores de cuentas, Mario Mendy y Atilio Grazioli.

La secretaría ha quedado instalada en la avenida La Plata 457, Ramos Mejía.

C. SPORTIVO FRANCES

Esta institución participará de las fiestas que organiza el ministro de Francia a beneficio de la Cruz Roja francesa y huérfanos de la guerra, realizándose para ello el siguiente programa deportivo:

Partido de football, carreras pedestres, exhibición de box entre el campeón Leneve y varios aficionados y carreras de embolsados.

La fiesta se realizará en el pabellón de las Rosas.

Deportes varios

COLOMBOFILA

SOCIEDAD LA PALOMA MENSAJERA

El concurso de palomas adultas, primera serie, disputado el último domingo desde Bell Ville a esta capital distante 448 kilómetros y patrocinado por la sociedad colombófila "La Paloma Mensajera", ha dado el siguiente resultado:

1o. El palomar Leopoldo II, del señor Luis Stuyck, constatada a las 6 13'30" a. m.

2o. El palomar General Bosch, del señor Manuel Díaz, constatada a las 6 19'00" a. m.

3o. El palomar San Juan, del señor A. Andrade, constatada a las 6 26'50" a. m.

4o. El palomar La Brújula, del señor J. Jesumaría, constatada a las 6 59'19" a. m.

5o. El palomar Leopoldo II, a las 7 58'20" de la mañana.

Las palomas fueron largadas a las 8.30 de la mañana del domingo, llegando todas ellas a esta capital en la mañana del lunes.

MOTOCICLISMO

CLUB MOTOCICLISTA NACIONAL

El campeonato argentino de los 100 kilómetros organizado por el Club Motociclista Nacional para ser disputado el 27 del corriente en el Hipódromo de Temperley, ha despertado crecido interés entre los aficionados.

Esta prueba, que deberá realizarse de acuerdo con disposiciones reglamentarias especiales, es una de las más interesantes que organiza la institución del epígrafe.

Reunida la comisión directiva en su última sesión resolvió designar las subcomisiones de carreras que quedaron constituídas de la siguiente forma:

Jueces de largada y llegada: señores Pedro Durque, Mariano de la Fuente, Santiago Vicini y Amadeo H. Canale.

Cronometristas: señores Ignacio Utarre, Pedro M. Heude y Pedro Malgor.

Comisarios de pista: señores Enrique Villa, José A. Canale, Pedro Aragnon, Alfredo Roig, Olimpio Gori, Horacio Newbery, Juan Billiet, José Marichalar, Ricardo J. Osinde, Manilo Gori, Alejandro Bianchi, Cándido Bugallo, Miguel de la Cueva, Carlos Cerini y Alberto Traverso.

Han sido especialmente invitadas a participar del V Campeonato Argentino de los 100 kilómetros, todos los socios del Moto Club Argentino y Moto Club La Plata, además de los afiliados a la institución patrocinante de la prueba.

Dentro de unos días se dará a conocer el horario que se ha confeccionado para el entrenamiento de los corredores inscriptos y de los participantes de la carrera de sidecars, prueba ésta de mucho interés por el conjunto de premios que se distribuirán entre los vencedores.

A esta fiesta tendrán libre acceso los socios del club Motociclista Nacional presentando el carnet de 1916 que se entregará en la secretaría durante la semana próxima.

MOTO CLUB ARGENTINO

Con el propósito de rendir un justo homenaje al que en vida fué Benito Belcaguy, de cuya sentida desaparición se cumple hoy el primer aniversario, el Mot Club Argentino, institución de la que fué socio fundador y presidente durante varios períodos, ha resuelto honrar su memoria colocando una placa sobre su tumba.

Dicho acto tendrá lugar el domingo 19 de marzo próximo al cual serán invitadas todas las instituciones deportivas.

YACHTING

YACHT CLUB ARGENTINO

Después de realizada la regata del domingo pasado, el ingeniero Cristián Lilloe que tripulaba el yate "Macá", manifestó a la comisión de regatas que el handicap asignado a esta embarcación estaba perfectamente de acuerdo con sus condiciones. Esta opinión contraria a la emitida por todos los pilotos que manejaron el "Macá", quienes aseguraban era excesivo el recargo señalado, dió lugar a que se estableciera esa diferencia en una regata a realizarse el sábado próximo en el triángulo rojo del club sobre un trayecto de 12 millas entre las embarcaciones "Poaris" y "Macá, timoneada por los aficionados Oliveira Cézar y Lilloe, respectivamente.

Quedaría así determinado el verdadero recargo del "Macá", ya que si ganase el "Polaris" la regata, quedaría desvirtuada la manifestación del ingeniero Lilloe.

EL YATE "WANDERER"

La numerosa flota de yates del Yacht Club Argentino ha sido aumentada con una nueva embarcación propiedad del señor V. S. Mor y que lleva el nombre de "Wanderer".

Este balandro seguramente uno de los mejores con que cuenta el yachting argentino, ha sido construído en nuestro país en los astilleros que el señor José Parodi posee en el Tigre, con materiales nacionales dentro de lo posible. Es una embarcación tipo crucero, de mediano calado, apto por lo tanto para la navegación en nuestros ríos, y tiene las siguientes dimensiones: eslora 41'10, manga 11'8. Está armado a Javol y provisto de un motor auxiliar de 20 H. P. "Brooke".

Las pruebas generales han sido verificadas el día 13 del corriente en el río Paraná, con inmejorables resultados tanto en la navegación a motor como a vela, comprobándose sus excelentes condiciones marineras y buen gobierno, así como lo bien equilibrado de su lastre y velamen.

El "Wanderer" ha sido inscripto en las regatas que se realizarán durante la semana de carnaval a Montevideo y vuelta, existiendo verdadera expectativa por conocerlo.

En su amplia gabina tiene 4 camas y consta además de cocina y toilette, dos cuchetas a proa para marineros y bajo el cockpit tiene instalado el motor, dínamos y acumuladores eléctricos.

LAWN-TENNIS

CLUB ATLETICO SAN ISIDRO

Durante la semana próxima serán disputados en la cancha de este club varios torneos de lawn tennis.

El programa es el siguiente:

Jueves 24, torneo americano con handicap singles de señoritas, para socias. Las inscripciones se cierran el lunes próximo; domingo 27, torneo americano con handicap, isngles de caballeros, para socios, cerrándose las inscripciones el jueves 24.

La entrada para ambos torneos ha sido fijada en 2 peso por persona, pudiendo hacerse las anotaciones en casa del señor Ricardo Hoevel, en San Isidro, calle Escalada 189, o en la del señor E. R. Guppy.

Si el número de entradas para el torneo de caballeros fuera excesivo, se empezará a jugar el sábado en vez del domingo como se ha establecido en este programa.

REMO

CLUB NAUTICO BUCHARDO

La comisión directiva de esta institución ha resuelto inaugurar el próximo domingo el programa de regatas a remo, a disputarse con embarcaciones tipo de guerra de propiedad del club y de acuerdo con el siguiente programa:

Primera carrera. — En botes de dos pares de remos largos y timonel, distancia 1.000 metros. Reservada para socios, a las 2 p. m.

Segunda carrera. — En botes de un par de remos cortos y timonel, distancia 250 metros. Reservada para socias, a las 2.30 p. m.

Tercera carrera. — En botes de un par de remos y timonel, distancia 600 metros Reservada para socios, a las 3 p. m.

Las inscripciones se reciben en la secretaría del club, Mendoza 2691, hasta las 10 de la mañana del día de la regata.

TIRO

COMITE ITALIANO DE GUERRA

La comisión de tiro de esta institución ha resuelto ampliar hasta fines de marzo próximo el concurso de tiro al blanco con carabina que se realiza en la kermesse de Flores con el siguiente horario: de 8 a 11 a. m. y de 1 a 12 de la noche.

PROFESIONALES

MEDICOS

ANALISIS LABORATORIOS Y FARMACIA Abierto Día y Noche
SUIPACHA 477 U. T. 818, Libertad DOCTORES NELSON

Doctor CANTARELL Especialista en las enfermedades de la piel, vías urinarias, secretas de ambos sexos y las propias de las señoras. Tratamiento científico, eficaz y rápido de la neurastenia, debilidad vital y agotamiento.
De 2 a 5 p. m. LAVALLE 910 y 8 a 9 p. m.

DOCTOR ALFREDO SCARANO
Sífilis, venéreas, piel. Servicio de la Asistencia Pública. Azcuénaga 334, de 2 a 6 y de 8 a 10 de la noche.

Dr. A. F. CELESIA
Cirugía y enfermedades de señoras. De 2 a 4 p. m. — Bartolomé Mitre 1791.

DOCTOR PICCININI
Especialista en enfermedades secretas; gastro intestinales y piel. — Consultas de 11 a 12 a. m. y de 4 a 6 p. m. Consultas 5 pesos, aplicaciones del 914, 20 $. — Corrientes 1211. 196 v Abril 18.

DOCTOR W. E. ESCUDERO
Señoras, niños y partos. Lunes y viernes, de 4 a 6 p. m. — Arenales 1592. — U. Telef. 238, Juncal.

DOCTOR A. C. REBUFFO
Enfermos de los ojos
Consultas de 10 a 11 y 2 a 6 p. m.
Bmé. MITRE 1038 per.

Dr. MAMERTO ACUÑA
Profesor de la Facultad de Medicina. Enfermedades de niños. Consultorio de 2 a 4 p. m. MAIPU 817. 208 v. Julio 22.

DOCTOR ELIZALDE
Especialista en vías urinarias, jefe de clínica del servicio de las enfermedades del riñón, próstata, vejiga, etc., en el hospital San Roque. Consultas de 2 a 6. MAIPU 813. 209 v. 22 Abril.

DOCTOR A. NOCETI
Enfermedades de los ojos y prescripción de anteojos. De 1 a 6 p. m.
MAIPU 535. per.

DOCTOR MARTIN M. TORINO
Médico cirujano. Enfermedades crónicas e internas. Ha trasladado su consultorio a ARENALES 1640. Consultas de 1 a 3. 212 v. Julio 24.

DOCTOR E. G. FIGUEROA
Afecciones intestinales, estómago y abdominales, tratamiento especial de las hemorroides. — Santa Fe 1273. De 4 a 6 de la tarde.

ABOGADOS

Dr. FRANCISCO BEIRO
TALCAHUANO 287 , U. T. 796, Libertad.

DOCTOR VICENTE C. GALLO
Estudio: Avenida de Mayo 1411.
U. T. 665 (Libertad)

DOCTOR FERNANDO SAGUIER
Estudio: Florida 440.
U. T. 6087 (Avenida)

DOCTOR TOMAS DE VEYGA
Estudio: Sarmiento 643, U. T. 6060 (Aven.)
La Plata, calle 7 N.o 791. U. T. 377, La Plata

DOCTOR LEOPOLDO MELO
Estudio: Bmé. Mitre 311
U. T. 1913 (Avenida) y 1866 (Juncal)

Dr. TOMAS A. LE BRETON
Estudio: Bmé. Mitre 343

Dr. ERNESTO CORVALAN
Estudio: Avenida de Mayo 981
U. T. 3900 (Libertad)

DOCTOR JULIO A. ROJAS
Estudio: Uruguay 545, Dpto. 2.
U. T. 1955, (Libertad)

Estudio de los Dres. CELESIA Y SILVA
Tucumán 900, U. T. 1465 (Libertad)

DOCTOR LUIS J. ROCCA
Anchorena 626.—U. T. 841 (Mitre)

DOCTOR ELEODORO LOBOS
Estudio: Maipú 462
U. T. 22 (Avenida) y 3710 (Avenida)

DOCTOR EMILIO ZORRAQUIN
Estudio: Cangallo 606
U. T. 270 (Avenida) y 3894 (Juncal)

Doctor Leonardo Pereyra Iraola
Esmeralda 1212, U. T. 1521 (Juncal)
Estudio: Florida 880, U. T. (Av.)

DOCTOR HIPOLITO LEYS
Estudio: Lavalle 930, U. T. 3608, (Lib.)

DOCTOR VICTOR M. MOLINA
Estudio: Avenida de Mayo 605
U. T. 4954 (Avenida)

Dr. Antonio Barrera Nicholson
Estudio: Moreno 1168, U. T. 806 (Libertad)

Dr. DOMINGO E. SALABERRY
Defensa 188

DOCTOR F. NUÑEZ LOZANO
Estudio: Cangallo 673
Unión Telefónica 844 (Avenida)

Doctor Andrés Ferreyra (hijo)
Estudio: Lavalle 1378
Unión Telefónica 4240 (Libertad)

DOCTOR RAUL MANRIQUE
Estudio: Sarmiento 2229
U. T. 6197 (Avenida) y 357 (Mitre)

DOCTOR JOSE M. GIUFFRA
Estudio: Talcahuano 446

DOCTOR PEDRO A. FOX
Estudio: B. Mitre 754

DOCTOR CARLOS F. MELO
Atiende personalmente su estudio de abogado
URUGUAY 546 U. T. 3784 (Lib.)

DOCTOR M. ALVAREZ COMAS
Abogado
U. T. 3554, Avenida Sarmiento 412

CONTADORES PUBLICOS

JUAN B. PEYROTTI
Contador Público Nacional
Lavalle 1431. — De 4 a 6 p. m. — U. T. 1781 Libertad

EDICTOS JUDICIALES

El señor juez de 1a Instancia en lo civil de la capital de la República, doctor don Roberto Repetto, ha dispuesto se cite, llame y emplace por el término de treinta días, contados desde la primera publicación del presente, a todos los que se consideren con derecho a los bienes dejados por don JOSE DE MARCO, ya sean como herederos o acreedores, para que dentro de dicho término comparezcan a deducir sus acciones en forma, por ante su juzgado y secretaría del que suscribe, bajo apercibimiento de lo que hubiere lugar por derecho.
Buenos Aires, Febrero 5 de 1916. — Leocadio Paz, secretario. 287 v. 14 Marzo.

Por disposición del señor juez de comercio de la Capital de la República, doctor don Félix Martín y Herrera, se hace saber por medio del presente y por el término de ocho días a todos los acreedores de Maíz y Adano que se encuentra depositado en la secretaría del que suscribe, el estado de distribución a los efectos del artículo 1497 del Código de Comercio. Buenos Aires, Febrero 7 de 1916. — Alfredo G. Romero, secretario. 294 v. Feb. 19.

Por disposición del señor juez de primera instancia en lo civil de la Capital de la República, doctor Julián V. Pera, se cita, llama y emplaza por el término de treinta días, contados desde la primera publicación del presente, a los acreedores de don ARTURO A. MARCHESE, para que dentro de dicho término presenten al síndico doctor Angel G. Carranza Mármol, domiciliado calle Talcahuano número 469, los títulos justificativos de sus créditos, bajo apercibimiento de lo que hubiere lugar por derecho.
Buenos Aires, Febrero 4 de 1916. — Luis García Fernández, secretario. 296 v 17 Marzo.

Por disposición del señor juez de comercio de la Capital Federal, doctor Eduardo M. Naón, se cita, llama y emplaza por el término de quince días a don MARIANO AVELINO ARCONDO para que comparezca dentro de ese término ante este juzgado y secretaría, a objeto de tomar la intervención que le corresponde en el juicio que le ha promovido don Carlos Reali por cobro ejecutivo de doce mil seiscientos noventa y ocho pesos y a estar a derecho, bajo apercibimiento de nombrarse al señor Defensor de Ausentes que lo represente.
Buenos Aires, 8 de Febrero de 1916. — D. González Gowland, secretario. 303 v. Feb. 29.

Por orden del señor juez de primera instancia en lo comercial de la Capital Federal, doctor don Juan B. Estrada, se hace saber por medio en general, que el señor don José Cavanna se ha presentado en su concurso, que tramita por ante este mismo juzgado y secretaría del autorizante, solicitando su rehabilitación en el comercio de esta plaza, habiendo el señor juez proveído lo siguiente:
"Buenos Aires, Febrero 11 de 1916. — Atento a lo solicitado y de conformidad con lo dictaminado por el señor Agente Fiscal, hágase saber la presente solicitud de rehabilitación, publicándose al efecto edictos en los diarios: "Boletín Judicial" y LA EPOCA por quince días. F. Juan B. Estrada, juez de comercio. — Ante mí, C. García Calvo, secretario". v. [illegible] Feb.

Por disposición del señor juez de comercio doctor don Tristán M. Avellaneda, se hace saber que habiéndose presentado Máximo Etchepareborda y Cía. pidiendo convocatoria de sus acreedores, se ha designado interventores al Banco de la Nación, Banco Germánico, Armando Mey y M. González que en unión del contador sorteado Alberto C. Légeren, procedan a informar sobre la exactitud del balance presentado en la junta de verificación de créditos que tendrá lugar el día 11 de Marzo a las 2 y 20 p. m.
Buenos Aires, Febrero 9 de 1916. — Francisco Alberto García, secretario. — Palacio de Justicia, 5.o piso. 306 v. Feb. 22.

Por el presente se cita, llama y emplaza a don RUFINO N. TORRES, para que dentro del término de ocho días, a contar desde la primera publicación del presente, comparezcan al juzgado a manifestar si ha sido o no inquilino de don Antonio Mauro, bajo apercibimiento de darle por hecha la manifestación en sentido afirmativo y nombrarse defensor que lo represente.
Buenos Aires, Febrero de 1916.—Manuel Busca, juez de paz, Juzgado de Paz de la sección 11. 313 v. Feb. 27.

Por disposición del señor juez de comercio doctor Félix Martín y Herrera, se hace saber a todos los acreedores de Alejandro y José Hermida, que se ha dictado el siguiente auto:
Buenos Aires, Febrero 3 de 1916. — Autos y Vistos: Por presentado y constituído el domicilio indicado. Atento a lo solicitado, declárase en estado de quiebra a ALEJANDRO y JOSE HERMIDA; Nómbrase contador a don Atilio V. Mariani, a quien le ha correspondido según el sorteo practicado en este acto ante el actuario. Fíjase como fecha provisoria de la cesación de pagos el día [illegible]. Líbrese oficio al señor Director de Correos para que retenga y remita al contador nombrado la correspondencia epistolar y telegráfica del fallido que deberá ser abierta en su presencia o por el juez en su ausencia, a fin de entregarle la que fuere puramente personal; intímese a todos los que tengan bienes y documentos del fallido para que los pongan a disposición del contador, bajo las penas y responsabilidades que correspondan, se prohibe hacer pagos o entregas de efectos al fallido, so pena a los que lo hicieren, de no quedar exonerados en virtud de dichos pagos y entregas, de las obligaciones que tengan pendientes en favor de la masa; procédase por el actuario y el contador nombrado a la ocupación, bajo inventario, de todos los bienes y pertenencias del fallido; líbrense los oficios del caso a los señores jueces de comercio y a la oficina de Embargos e Inhibiciones para que anote la que se decreta contra el fallido y cítese al señor Agente Fiscal; publíquense edictos por seis días en los diarios "Boletín Judicial" y LA EPOCA, haciendo saber este auto y convocando a los acreedores a junta de verificación de créditos, que tendrá lugar en la sala de audiencias del juzgado, el día nueve del entrante Marzo a las 1 p. m.
Se señalan para notificaciones en secretaría, los días lunes y jueves o el siguiente hábil si alguno de éstos fuere feriado. — Rep. la foja. Practíquese el inventario por el escribano Máximo Adano. Martín y Herrera. Ante mí: A. N. Malbrán. Palacio de Justicia, 5.o piso. 318 v. Feb. 22.

Por disposición del señor juez federal de la provincia de Buenos Aires, sección La Plata, doctor don Clodomiro Zavalía, se hace saber por medio del presente que se publicará por tres días, a don FRANCISCO CIACCIO, que se ha decretado contra él la inhibición general de bienes.
Al mismo tiempo se le cita para que dentro de dicho término comparezca a tomar la intervención que le corresponde en el juicio que se le sigue por el Banco de la Nación Argentina sobre cobro de pesos, bajo apercibimiento de nombrársele defensor, siendo la designación en el oficial de ausentes del juzgado. Al mismo tiempo se le hace saber que se han designado los días martes y viernes para notificaciones en la secretaría. Los autos tramitan por la secretaría del infrascripto.
La Plata, febrero 9 de 1916. — [illegible] Sánchez. [illegible]

AVISOS POPULARES

DIEZ CENTAVOS POR PUBLICACION

TRABAJOS PEDIDOS

COSTURERAS PARA ROPA INTERIOR FINA DE señora, necesitan con muestra. Sarmiento [illegible]

DEPENDIENTE ESCRITORIO CON LINDA LETRA y buenas recomendaciones, se precisa; para fábrica italiana. [illegible] 412.

JOVEN PRACTICO EN ALMACEN SE NECESITA con recomendaciones. Güemes 2592.

LUSTRADOR OFICIAL DE MUEBLES NECESITA Salta 148.

MUCHACHA TODO SERVICIO, SE NECESITA, Virrey [illegible] 2777 (Belgrano).

NIÑERA Y QUEHACERES, SE PRECISA. Viamonte 1667, de 9 a 12.

OFICIAL PELUQUERO NECESITASE PARA EL campo. Tratar Rivadavia [illegible]

PRECISO MUJER MEDIO DIA PARA LOS QUEHACERES de la casa. Lavalle [illegible], segundo.

REMALLADORAS PARA MEDIAS SE NECESITAN Gaona 21.

SIRVIENTA JOVEN SE PRECISA PARA MATRIMONIO alemán. Montes de Oca [illegible]

TRABAJOS OFRECIDOS

AMA PARA CRIAR CHICO A MAMADERA O despechos se ofrece. [illegible]

BUENA COCINERA, CASTELLANA, SE OFRECE. Victoria 2926.

CORREDOR O COMISIONISTA CON BUENAS relaciones en toda la provincia de Entre Ríos se ofrece, y da referencias de primer orden. Dirigirse por carta a Jorge Domínguez, Concepción del Uruguay, Entre Ríos. [illegible]

COCINERA española, JOVEN SE OFRECE, OTROS quehaceres. Talcahuano [illegible]

DOS señoritas SE OFRECEN PARA TRABAJOS de matrimonio o tienda. Alsina [illegible]

EMPLEADO COMPETENTE PARA ATENCION Y contabilidad en establecimiento [illegible]. E. R., Esmeralda [illegible]

GOBERNANTA PARA [illegible] La Paz [illegible] Pasaje [illegible]

ITALIANA, CONOCE COCINA FRANCESA E ITALIANA, se ofrece [illegible] personas mayores. [illegible] Flores.

JOVEN SE OFRECE COMO PRINCIPIANTE PARA [illegible]

JOVEN DE 18 años, SE OFRECE PARA MUCAMA [illegible]

LAVANDERA BUENA, SE OFRECE, POR DIA O en su casa. Ituzaingó [illegible]

LAVANDERA SE OFRECE CON O SIN CAMA, recomendada. [illegible]

MUCAMA o niñera SE OFRECE CON RECOMENDACIONES, Rivadavia [illegible]

MUCAMA O niñera SE OFRECE, [illegible]

NIÑERA SE OFRECE FORMAL, SABE SU OBLIGACION, teniendo buenos informes. Paraguay [illegible]

OFRECESE señora PARA LAVAR, PLANCHAR O cocinar, por mes [illegible]

PLANCHADORA LAVANDERA SE OFRECE. [illegible] 1611.

PLANCHADORA Y LAVANDERA PARA CASA DE familia a domicilio o en su casa se ofrece. [illegible] 1730.

SE OFRECE COCINERA O MUCAMA. CANGALLO 1157.

SEÑORA SE OFRECE PARA CRIAR CRIATURA EN su casa. México [illegible]

SIRVIENTA PARA TODO TRABAJO SE OFRECE. Salguero 494.

ALQUILER DE CASAS Y LOCALES

ALQUILASE ESPLENDIDA SALA AMUEBLADA casa de familia seria, con todo confort moderno. Avenida de Mayo 741, [illegible] 325 v. 18 F.

VENTAS VARIAS

ESCARAPELAS CON LA FOTOGRAFIA DEL DOCTOR Hipólito Irigoyen a $ 3.00 el ciento. Pedidos a Avaca Bustos y Cía., Sarandí 555. 3189 v. Mar. 4

Folletín de LA EPOCA (2)

G. DROZ

LA TORTILLA

—Los rollizos de roble, para hacer duelas de toneles; he ahí todo el misterio!

—¿Estás bien seguro?

—Sí, querida.

—¿Y son gente buena, esos hachadores?

—Sobre todo éstos, a quienes conozco. Vamos a verlos, están a tres minutos de distancia."

Se decidió por fin a seguirme, después de hacerse tironear un poco. Pronto llegamos al punto más pintoresco del mundo, frente a dos o tres cabañas semejantes a esas chozas de salvajes que se ven en los relatos de Cooper, sobre las orillas del lago Ontario. Imagináos un montón de tablas y de troncos de árboles, todo ello musgoso, húmedo, sombrío, negruzco bajo el monte espeso, y arriba una gran chimenea blanca, de donde salía un magnífico penacho de humo azulado, para perderse bajo la verde bóveda. Alrededor de ese campamento, muchos troncos de árboles amontonados, astillas por montañas, tablones amarillo rojo en pirámides y, sobre una soga tendida entre dos árboles, dos o tres piezas de ropa tratando de secarse. En torno de las chozas el piso estaba batido, y, delante de una pequeña puerta, una docena de gallinas picoteaban el grano que una vieja les arrojaba.

"Buenas tardes, señor y señora, dijo la mujer al vernos acercar. ¿No queréis entrar para calentaros un poco? Hace fresco, ahora."

Luisa miraba todo eso como se mira en el teatro un telón bien pintado. Entramos. El contenido era digno del continente.

En el medio de la choza de forma irregular, llena de codos y recodos, flameaba en tierra el fuego más bello del mundo, entre cuatro barras de hierro que sujetaban los tizones y señalaban el lugar del hogar. La llama subía muy alto, el techo estaba agujereado como en el "impluvium" de una casa romana, y más allá de la abertura, a través de una ancha chimenea por donde entraba la luz y subía el humo, se veían las ramas de afuera y el cielo gris; entre las cenizas, una olla en que algo hervía, y en los rincones de la habitación, atestada de materiales, de utensilios y de trastes de todas clases, tres hombres, entre los cuales un viejito de mejillas huecas y coloradas como el ladrillo, hachaban con toda la fuerza de sus brazos. Eran el padre, el hijo y el yerno; vivían juntos, y todo el año, en verano como en invierno, en esa choza en que estábamos y que lo hacía de taller, hendían y hendían robles.

Una vez a la semana, el hijo iba a la aldea en busca de provisiones, y nada más. El domingo la familia jugaba a las bochas, a la sombra de los grandes árboles.

Al vernos entrar, los trabajadores se detuvieron, y cada uno de ellos después de habernos saludado, dejó en un rincón la enorme hacha brillante de que estaban armados, espantoso instrumento, especie de cuchilla de guillotina de mango pequeño y hoja espesa y enorme, hecha para ejecutar robles, pero de aspecto siniestro.

Luisa se acercó a mí sobre el banco en que nos habíamos sentado.

"¿No le incomodamos en su trabajo? — dijo al viejo.

—Gracias, mi buen señor, íbamos a cenar".

Los dos jóvenes desdoblaron las mangas y se acercaron a una mesa muy primitiva, hecha con una tabla y cuatro pies apenas desbastadas. Mientras ponían los platos, muy chicos, espesos, de loza azul, la vieja había ido a buscar un gran sartén y echaba al fuego algunas astillas.

En ese interior tan extraño y tan rústico, Luisa se me presentaba tan fina y delicada, tan elegante con sus largos guantes de Suecia, sus botitas blandas y su pollera recogida! Con sus dos manos estiradas se resguardaba del calor de la llama, y de reojo, mientras yo hablaba con los hachadores, vigilaba la manteca que empezaba a cantar en la sartén.

De golpe se paró, y tomando el mango de la sartén de manos de la vieja:

—"Dejadme ayudaros a hacer la tortilla ¿queréis?"

La buena madre soltó el instrumento, sonriendo, y Luisa quedó sola en la postura de un pescador de caña en el momento en que el corcho empieza a agitarse. El fuego la iluminaba de lleno; estaba con los ojos fijos sobre la manteca líquida, los brazos tendidos y mordiéndose los labios, sin duda para darse fuerzas.

—"Es algo pesado para las pequeñas manos de la señora, — insinuó el viejo; — apuesto a que es la primera vez que hacéis una tortilla en la cabaña de un hachador, ¿no es cierto, mi señora?"

Luisa hizo señal que sí, sin distraer la mirada.

—"¡Los huevos, los huevos!" — gritó de golpe, con tanta inquietud, que todos lanzamos la carcajada.

—"¡Los huevos! ¡La manteca se hincha!... Pronto o no respondo de nada".

La vieja batía los huevos con animación.

—"¿Y las yerbas?" — gritó el viejo.

—"¿Y el tocino y la sal?" — gritaron los jóvenes.

Entonces todos nos pusimos al trabajo: se cortaba, se hachaba, se apisonaba, mientras que Luisa, golpeando con el pie y la tez animada, exclamaba:

—"¡Apúrense!... ¡Pero, apúrense, pues!".

Se hizo, por fin, un gran barrillo en esa sartén, y la obra magna empezó. Todos estábamos alrededor del fuego, mirando con ansiedad, pues como todos habían metido la mano en la pasta, todos se interesaban por el resultado. La buena mujer, de rodillas al lado de una fuente, levantaba con su cuchillo las puntas de la tortilla, que empezaba a dorarse.

—"Ahora la señora no tiene más que dar la vuelta" — dijo.

—"Un golpecito seco", — agregó el viejo.

—"Sin hacer fuerza", — observó el más joven.

—"De un solo golpe ¡up! hija mía", — dije yo también.

—"Si me hablan todos a la vez..."

—"Apúrese, señora..."

—"Si me hablan todos a la vez, jamás me atreveré... ¡Es que es pesado como el diablo!"

—"Un golpecito seco".

—"¡Pero no puedo! ¡Va a volcarse! Ah, Dios mío!"

En el fuego de la acción, su capucha había caído. Estaba rosada como un durazno, sus ojos brillaban, y, a la vez que maldecía su suerte, por momentos también se reía. Por fin, tras un esfuerzo supremo, la sartén se agitó y la tortilla rodó con alguna pesadez, debo decirlo, en la gran fuente que le presentaba la vieja.

Nunca tortilla alguna tuvo mejor figura.

—"Estoy seguro de que la señora debe tener los brazos muy cansados", — dijo el viejo hachador, mientras cortaba anchas tajadas en su gran pan redondo.

(Concluirá).

MUNDO COMERCIAL

EXTERIOR

TRIGO

NUEVA YORK, febrero 17. — Trigo colorado americano, entrega en mayo (por bushel en centavos oro americano), apertura de hoy, 139. Clausura anterior, 138 3|8.

CHICAGO, febrero 17. — Trigo colorado americano, entrega en mayo (precio por bushel en centavos oro americano), apertura de hoy, 130 7|8. Clausura anterior, 130 1|4.

Trigo para julio, apertura de hoy, 123 7|8. Clausura anterior, 123 1|2.

Mercado sostenido.

LIVERPOOL, febrero 1q. — Trigo colorado americano, a flote (precio por quarter en chelines), 69. Clausura anterior, 69.

MAIZ

CHICAGO, febrero 17. — Maíz mixto americano, para el mes de mayo (precio por bushel en centavos oro americano), apertura de hoy, 79 5|8. Clausura anterior, 1 5|8.

LIVERPOOL, febrero 17. — Maíz del Río de la Plata, entrega en febrero-marzo (precio por quarter en chelines). 53. Clausura anterior: 53.

LINO

HULL, febrero 17. — Lino, entrega en marzo-abril (precio por quarter de 416 libras, en chelines, 77. Clausura anterior, 76|3.

DULUTH, febrero 17. — Lino, entrega en mayo (precio por bushel en centavos oro americano, apertura de hoy, 236. Clausura anterior, 236.

Id entrega en julio, apertura de hoy: 236 1|4 Clausura anterior, 236 1|8.

CALCUTA, febrero 1q.—Lino, entrega en febrero-marzo (precio por quarter de 410 libras en chelines), 83. Clausura anterior, 83|3.

VENTAS EN LONDRES

LIVERPOOL, febrero 17. — Hoy se vendieron en Londres: un parcial de 500 toneladas de trigo de Rosario de Santa Fe a embarcar este mes para Liverpool, a 69 chelines el quarter, y otro parcial de 250 toneladas de maíz, entrega en febrero-marzo para Londres, a 52 chelines 6 peniques el quarter.

MERCADO COMERCIAL DE LONDRES

LONDRES, febrero 17.—

Tipo de descuento del Banco de Inglaterra	5 o|o
Consolidados británicos	58 1|4
Títulos argentinos	
Empréstito nacional 1897, 4 o|o, ley número 3378	70 1|4
Bonos Obras de Salubridad, etc., de Buenos Aires, 1891, 5 o|o	91 3|4
Empréstito Argentino de Obras públicas, 1886, 5 o|o	96 1|4
Empréstito Argentino de Conversión 1889, en libras, 4 1|2 o|o	81.—
Empréstito Argentino Interno de 1909, 5 por ciento	92
Banco Español del Río de la Plata acciones ordinarias	nom.
Province of Buenos Aires 3 o|o to 3 1|2 por ciento. Loan of 1906	39 1|2

BOLSA DE PARIS

PARIS, febrero 16.—

Renta francesa, 3 por ciento	61.—
Banco Francés del Río de la Plata, acciones ordinarias	nom.

BOLSA DE MONTEVIDEO

PARIS, febrero 17.—
rueda efectuada hoy en la Bolsa de Comercio los valores negociados tuvieron para el cierre estos precios:

INTERIOR

BOLSA DE COMERCIO

Primera rueda

Cédula Hipotecaria Argentina de 6 o|o, antigua emisión, al contado: 16.500 a 92.30, 10 mil a 92.20; total 17.500.

Id para mañana: 10.000 a 92.20.

Id para fin de mes: 10.000 a 92.20.

Id para marzo 31: 10.000 a 92.20.

Cédula Hipotecaria Argentina, primera serie, nueva emisión, al contado: 20.000 a 93.

Cédulas Nacionales de la serie L, al contado: 4.000 a 96.50, 3.700 a 97; total 7.700.

Crédito Argentino (1905), al contado: 2.500 a 90.

Bonos Municipales de Pavimentación, semestral, para maana: 16.000 a 71.

Conversión de obligaciones del Banco de la Provincia de Buenos Aires, al contado: 50.000 a 67.20.

Banco El Hogar Argentino, al contado: 20 a 167.50.

COMPRA-VENTA DE TITULOS

En la Bolsa de Comercio se solicitaron en compra los valores siguientes:

Letras de tesorería de la Municipalidad. Deuda Interna de Mendoza, Club Mar del Plata, Quebrachales Paraguayos, The River Plate Quebracho, Banco Industrial Argentino, Banco Comercial Italiano, Depósitos del Banco Francés, Compañía Grandes Hoteles de Mar del Plata. Nafta Golfo San Jorge, Petróleo Comodoro Rivadavia, Marina Mercante Argentina, Deuda Interna de la Provincia de Buenos Aires de 5 o|o (segunda serie), Certificados 75 o|o del Banco de la Provincia de Buenos Aires, Tigre Club, Nuevo Banco Italiano. Mercado de Abasto Proveedor, La Franco Argentina (Compañía de seguros). La Mondiale (seguros), La Primitiva (fábrica de bolsas), Compañía Sansinena de Carnes Congeladas, La Argentina (fábrica de papel), Compañía Argentina de Perforaciones del Neuquén, Obligaciones 8 o|o del Banco El Hogar Argentino, Cédulas Nacionales de la serie H, Banco Español del Río de la Plata, La Previsora (seguros), La Edificadora, Compañía de Tierras del Sud.

Se ofrecieron en venta:

La Ibero Platense, Salinas Hermanos (fábrica de bolsas), Bodegas y Viñedos Arizú, Mercado General de Haciendas de la Provincia de Buenos Aires, La Inmobiliaria, Compañía Sudamericana de Billetes de Banco, Crédito Territorial de La Plata, Banco Buenos Aires, Molinos Harineros y Elevadores de Granos, Colonia Alvear, Compañía de Tierras del Oeste. La Pescadora Argentina, Banco de Italia, La Vascongada, Bodegas y Viñedos Giol, Talleres Metalúrgicos, Mercado Central de Frutos, Las Palmas del Chaco Austral, Banco Industrial Argentino, Club Mar del Plata, The Catalinas. Gath y Chaves, Nafta Golfo San Jorge, Compañía Argentina de Pesca, Refinería Argentina, Banco del Comercio (en liquidación), Banco Francés, La Bahía Blanca, Quebrachales Paraguayos, Crédito Territorial de La Plata, Hipódromo Nacional, La Edificadora, Banco de la Provincia de Buenos Aires, Buenos Aires Building Society, Muebles Thompson.

MERCADO DE CEREALES A TERMINO DE BUENOS AIRES

Primera rueda

Sin operaciones.

Registro de contratos

En la oficina de ajuste del mercado de cereales a término, se anotaron hoy estos contratos:

Trigo: par aabril, 600 toneladas a $ 9.20.

Lino: para febrero, 100 toneladas a $ 12.75; 100 id. a $ 12.75; 100 id. a $ 12.80; para abril, 100 id. a $ 12.95.

MERCADO DE CEREALES A TERMINO DE ROSARIO

Primera rueda

Maíz: para junio, 400 toneladas a $ 5.35.

Registro de contratos

En la oficina de Ajustes del Mercado de Cereales a término de Rosario, se anotaron estos contratos:

Lino: para febrero, 300 toneladas a $ 12.50; para marzo, 200 id. a $ 12.60, 300 id. a pesos 12.65; para abril, 100 id. a $ 12.65; para mayo, 100 id. a $ 12.70.

Maíz: para mayo, 1200 toneladas a $ 5.35; para junio, 400 id. a $ 5.30.

Trigo: tipo núm. 2: para febrero, 200 toneladas a $ 9.05; para marzo, 400 id. a pesos 9.10; para abril 200 id. a $ 9.10; 200 id. a $ 9.25; para mayo, 400 id. a $ 9.20; 200 id. a $ 9.22; 200 id. a $ 9.25; 200 id. a pesos 9.27; 1200 id. a $ 9.30.

En total 5.800 toneladas.

Desde 1.o del corriente los contratos registrados comprenden 70.700 toneladas de distintos cereales.

BOLSA DE MONTEVIDEO

MONTEVIDEO, febrero 17.—En la primera rueda efectuada hoy en la bolsa de Comercio los valores negociados tuvieron para el cierre estos precios:

Certificados de la Deuda Interior, para fin de marzo, a 97.

BOLSA DE CEREALES DE ROSARIO

Cotizaciones oficiales

Trigo, 79 kilos	$	9.35
Trigo, 78 kilos	„	8.95
Lino	„	12.20
Maíz	„	5.45

MERCADO CENTRAL DE FRUTOS

MOVIMIENTO del 16 de Febrero de 1916	ENTRADA 1916	ENTRADA 1915	SALIDA 1916	SALIDA 1915
Lana kilos	429.000	66.613	575.716	17.602
» recibida desde el 1.º de Julio	7.086.899	65.013.068	—	—
Lanares, Atados	1 163	864	2.088	—
Vacunos, Cueros	2.296	2.101	2.699	188
Yeguarizos »	304	446	833	13
Cerda, Bultos	70	17	125	—
Plumas »	8	1	—	—
Grasa, sebo, aceite, bts.	19	51	89	—
Varios »	109	17	61	—
Maíz, bolsas	—	574	—	—
Trigo »	471	10.064	998	—
Otros cereales »	47	5.066	42	387
Entrada total de cereales	297.824	265.179		
Existencia				
Lana, kilos	8.879.93	4.768.554		
Cereales, bolsas	12.958	66.789		
Productos varios, kilos				
Entrada	24.000	—		
» total desde el 1.º de Julio	35.264.944	26.955.695		

Wagones descargados hoy, 129
Carros » » 11

El Mercado está abierto para el recibo de frutos.

Febrero 17 de 1916

Se descargaron en este mercado 129 vagones con los siguientes frutos:

428.000 kilos de lana, 1163 atados de cueros lanares, 2296 cueros vacunos, 304 cueros de potros, 70 bultos de cerdas, 8 bultos de plumas, 19 cascos de grasa, 109 atados de cueros varios.

Ventas de hoy

5 mil kilos, Sud, a $ 17.50, 10 mil a 17.30, 12 mil a 17.00, 15 mil a 17.20, 16 mil a 16.80, 7 mil Oeste a 16.50, 6 mil a 16.20, 10 mil a 16.00, 5mil Sud a 15.50, 6 mil a 15.30, 10 mil a 15.00, 7 mil Oeste a 14.50, 10 mil a 14.20, 10 mil a 14.20, 10 mil a 14.00, 2 mil a 12.00, 3 mil a 11.00, 1500 a 10.00.

Cruza mediana: 3 mil kilos, Sud, a $ 17.00, 10 mil a 16.50, b mil a 16.00, 5 mil Ooeste a 15.80, 7 mil a 15.50, 13 mil a 15.00, 4 mil a 14.50, 5 mil a 13.50, 5 mil a 13.00.

Cruza fina: 2 mil kilos, Sud, a $ 16.00, 3 mil a 15.50, 7 mil a 15.30, 5 mil Oeste a 14.50, 6 mil a 14.50, 4 mil a 14.00.

Mestiza fina: mil kilos, E. Ríos, a $ 15.50, 2 mil Sud a 14.00, 6 mil a 13.50, 5 mil a 13.00, 10 mil Oeste a 12.00, 7 mil a 10.50, 10 mil a 10.00, 5 mil Chubut a 10.00, 12 mil a 9.80, 10 mil a 9.50, 15 mil a 9.30, 12 mil a 9.00, 20 mil a 8.70, 10 mil a 8.50, 6 mil a 8.30, 4 mil a 8.00.

Segunda esquila. — 5.000 kilos a $ 13.50; 3.000 a 13.

Borregas. — 2.000 ilos a $ 15.30; 1.500 a 15.20; 2.000 a 15; 3.000 a 14.80; 2.000 a 14.50; 1.000 a 14.20; 3.000 a 14; 5.000 a 13.80; 1.000 a 13.50; 1.000 a 13; 2.000 a 12; 1.000 a 11; 1.500 a 10.

Pieles lanares, consumo. — 400 kilos a pesos 1.28; 2.000 a 1.26; 200 a 1.25; 300 a 1.22; 500 a 1.20; 500 a 1.17; 1.200 a 1.12; 500 a 1.10; 400 a 1.05; 300 a 1; 500 a 0.95; 300 a 0.90.

Mortecino. — 200 kilos a $ 1.08; 4.500 a 1.06; 500 a 1.05; 300 a 1.02; 500 a 1; 1.000 a 0.97; 1.800 a 0.92; 501 a 0.90; 300 a 0.85; 300 a 0.80; 500 a 0.75; 200 a 0.70.

Corto y pelado, consumo. — 500 kilos a pesos 0.78; 1.000 a 0.75; 3.000 a 0.75; 1.500 a 0.72; 1.200 a 0.70; 500 a 0.65; 400 a 0.60; 500 a 0.55.

Pieles lanares corto y pelado mortecino: 500 kilos a $ 0.58; 1500 a 0.55; 200 a 0.53; 1200 a 0.52; 1000 a 0.50; 500 a 0.45; 600 a 0.40; 300 a 0.35.

Cueros vacunos: 50 c. a $ 16.50; 150 a 16.10; 100 a 16; 150 a 15.80; 100 a 15.70; 150 a 15.60; 200 a 15.50; 150 a 15.30; 100 a 15.20; 200 a 15; 50 a 14.80; 50 a 14.60; 100 a 14.50; 50 a 14.20; 150 a 14; 100 a 13; 150 a 12.40; 300 a 9.

Becerros: 290 c. a $ 18.50; 100 a 18; 200 a 17.50; 150 a 17; 400 a 16.20.

Nonatos: 50 c. a $ 15.50; 20 a 15; 200 a 14.50; 50 a 14.20.

Potros: 200 c. a $ 8.50; 50 a 8.30; 50 a 8.20; 60 a 8.

Cerdas: 100 kilos a $ 14.00, 30 0a 13.00, 200 a 12.50, 500 a 12.00, 400 a 11.70, 500 a 11.50, 300 a 11.00, 500 a 10.50, 200 a 10.00, 200 a 9.50, 100 a 9.00.

Corderitos: 30 D a $ 1.40, 50 a 1.30, 20 a 1.20, 10 a 1.10, 10 a 1.00.

Nutria: 500 kilos a $ 2.30, 150 a 2.20, 300 a 2.10, 400 a 2.00, 150 a 1.80, 20 a 1.60, 100 a 1.50, 40 a 1.30.

Sebo derretido: 10 cascos a $ 3.90, 12 a 3.80, 5 a 3.60, 11 a 3.70.

Sebo pisado: 4 cascos a $ 3.10, 8 a 3.00, 2 a 2.90.

MERCADO DE ABASTO PROVEEDOR

Febrero 17 de 1916.

Se han descargado durante el día de hoy en este mercado 145 chatas y 320 carros, con un total de 920.300 kilos de verdura y 265.000 kilos de fruta.

Como consecuencia de las grandes entradas, se nota una baja general en los precios de todos los artículos, siendo esto de gran conveniencia para los consumidores, que encuentran verduras y frutas de primera calidad a precios bastante bajos.

Precios corrientes de la mañana

Bananas, cacho, de	0.50	a	1.25
Duraznos s|clase, canasto, de	4.—	a	14.50
Manzanas n|americanas, cajón de	7.50	a	9.50
Limones, cajón, de	5.50	a	7.—
Naranjas, cajón de 420, de	8.—	a	9.—
Naranjas, cajón de 240, de	4.50	a	6.—
Ciruelas, cajón, de	6.50	a	7.50
Sandías, docena, de	1.20	a	1.80
Ananás, docena, de	3.50	a	4.80
Castañas, 10 kilos, de	2.20	a	3.—
Melones, canasto, de	2.50	a	3.50
Uvas, cajón de 27 kilos, neto, de	3.50	a	5.—
Ajíes verdes, bolsa, de	1.40	a	1.80
Ajíes colorados, bolsa, de	3.—	a	4.—
Papas, 10 kilos, de	0.70	a	1.—
Cebollas de cabeza, de	0.50	a	0.60
Choclos maíz, de	0.75	a	1.30
Choclos especiales, de	1.20	a	2.—
Tomates, cajón, de	0.30	a	0.50
Zapallitos, docena, de	0.10	a	0.20
Zapallos criollo y angola, doc.	4.80	a	6.50
Repollos blancos, de	1.20	a	2.30
Ajos, ristra, de	0.30	a	0.70

MERCADO DE VACUNOS (LINIERS)

Continúan realizándose en este mercado, las operaciones, con plaza floja, pues los arribos, lejos de disminuir, se mantienen elevados, razón por la cual los negocios se presentan dificultosos y dentro de su márgen de precios bajos, especialmente para las haciendas de consumo y criollas.

Los precios para porcinos continúan firmes.

La entrada de hoy en este mercado fué de 4435 cabezas, clasificadas en la siguiente forma: novillos 2457, vacas 1574, terneros 371 y 33 bueyes. Porcinos entraron 495.

Los precios corrientes de la mañana fueron los siguientes:

Bueyes para frigorífico	$	195.—	a	200.—
Id. para consumo	„	75.—	a	190.—
Novillos esp. para frigorífico	„	210.—	a	217.—
Id. mest. grodos ídem	„	181.—	a	201.—
Id. para consumo	„	65.	a	178.—
Novillitos para consumo	„	36.—	a	125.—
Vacas para frigorífico	„	158.—	a	165.—
Vacas para consumo	„	45.—	a	155.—
Vaquillonas para consumo	„	36.	a	120.—
Terneros para consumo	„	18.—	a	73.—

Para porcinos los precios variaron entre pesos 0.28 a 0.39 el kilo.

VENTAS DE HOY

Anasagasti Juan—
25 novillos buena carne San Luis . . . 96.—
17 vaquillonas carne gorda Santa Fe . . . 85.—
17 vaquillonas bue na carne ídem . . . 73.—
17 vaquillonas buena carne ídem . . . 73.—

Arancet y Cía. Pedro—
10 novillos carne gorda San Luis . . . 125.—
6 novillos carne gorda San Luis . . . 118.—
4 novillos carne gorda San Luis . . . 115.—

Ardohain Miguel—
25 novillitos gordost Macachín . . . 115.—
21 novillitos carne gorda Macachín . . . 100.—
2 vacas carne gorda Macachín . . . 92.—
1 ternero regular ídem. . . . 50.—

Arzeno y Hnos. Fortunato B.—
27 vacas carne gorda Santa Fe . . . 115.—

Amoretti Cayetano—
24 novillos carne gorda Mercedes . . . 125.—
18 novillos carne gorda Mercedes . . . 120.—

Bellocq e Hita—
23 vacas carne gorda 3 Arroyos . . . [illegible]
7 bueyes m. gordos La Pampa . . . 200.—
3 novillos carne gorda La Pampa . . . 115.—
1 novillo carne gorda La Pampa . . . 158.—
9 novillitos flacos Pehuajó . . . 36.—
1 ternero regular Pehuajó . . . 36.—
1 ternero bueno Pehuajó . . . 55.—
16 vaquillonas flacas Ayacucho . . . 36.—
3 vaquillonas buena carne ídem . . . 65.—

Bracht y Cía.—
4 terneros regulares Córdoba . . . 41.—
6 terneros regulares Córdoba . . . 18.—
4 terneros buenos Córdoba . . . 66.—
4 terneros buenos Córdoba . . . 68.50
3 terneros buenos Córdoba . . . 5.—
3 terneros buenos Córdoba . . . 61.—
13 terneros regulares Córdoba . . . 49.—
12 terneros regulares Córdoba . . . 42.—
1 torito flaco Córdoba . . . 53.—
100 novillos gordos Córdoba . . . 181.—

Bunge y Born—
60 novillos gordos Pampa . . . 192.—
21 novillos m. gordos Pintos . . . 209.—
18 vacas carne gorda La Pampa . . . 120.—
35 terneros buenos La Pampa . . . 58.—
24 novillos carne gorda San Luis . . . 130.—
40 terneros regulares San Luis . . . 45.—
30 terneros regulares Córdoba . . . 37.—
23 novillos carne gorda Pico . . . 122.—

Bayona y Ferrazzini—
24 vacas carne gorda Tandil . . . 120.—

Chapr y Cía. Juan
30 novillos carne gorda Rivadavia . . . 134.—
10 novillos carne gorda Rivadavia . . . 125.—
22 novillos carne gorda Santa Fe . . . 122.—

Coop. de Hacendados—
21 novillos carne gorda Santa Fe . . . 148.—
29 novillos carne gorda Santa Fe . . . 235.—

Crespo y Rodríguez—
4 bueyes gordos Junín . . . 195.—
2 bueyes gordos y carne gorda ídem . . . 160.—
4 vacas carne gorda Junín . . . 105.—
2 novillos carne gorda Córdoba . . . 135.—
7 novillos buena carne Córdoba . . . 91.—
12 novillos flacos Córdoba . . . 77.—
4 terneros buenos Córdoba . . . 55.—
3 terneros buenos Córdoba . . . 63.—
2 toruños flacos Córdoba . . . 80.—

Dodds y D. D. Ramsay—
22 vacas carne gorda Córdoba . . . 105.—

Devoto y Cía. Tomás—
20 novillitos gordos La Pampa . . . 122.—
2vacas gordas y carne gordo ídem . . . 108.—
22 vacas gordas Rojas . . . 130.—
60 novillos criollos flacos R. Oriental . . . 45.—
8 vacas carne gorda C. de Areco . . . 82.—
39 novillos carne gorda ídem . . . 112.—
20 novillos buena carne C. de Areco . . . 93.—

Estrugamou Fernando—
16 novillos carne gorda Córdoba . . . 135.—

Frers Julián
24 novillos carne gorda Córdoba . . . 140.—

Goñi e hijos Ignacio—
16 terneros regulares C. Casares . . . 42.—
1 vaca carne gorda C. Casares . . . 92.—
63 terneros regulares La Pampa . . . 45.—
60 terneros buenos La Pampa . . . 65.—

Gioja y Etchart—
58 novillitos g. y carne gorda La Pampa . . . 105.—

Joily Eduardo—
27 vaquillonas carne gorda Rodríguez . . . 92.50
4 vacas carne gorda Rodríguez . . . 114.50
4 vacas flacas Rodríguez . . . 57.—

Lanusse Pedro y Antonio—
16 vacas carne gorda G. Pinto . . . 81.50
1 novillo carne gorda G. Pinto . . . 190.—
1 buey flaco General Pinto . . . 62.—
1 vaca flaca General Pinto . . . 45.—
10 vaquillonas carne gorda Córdoba . . . 81.50
18 vaquillonas carne gorda Córdoba . . . 90.—
2 novillos flacos La Pampa . . . 72.—
17 novillos carne gord aLa Pampa . . . 118.50
14 novillos carne gorda Rivadavia . . . 107.—
18 vaquillonas buena carne Rivadavia . . . 74.50
12 vaquillonas buena carne Riadavia . . . 76.—
7 vacas gordas Lincoln . . . 131.—
9 vacas especiales Lincoln . . . 153.—
20 vacas m. gordas Lincoln . . . 139.—
1 vaca carne gorda Lincoln . . . 101.—
1 vaca buena carne Lincoln . . . 68.—
1 vaca carne gorda Lincoln . . . 117.—
41 vacas gordas San Luis . . . 131.50
1 vaca carne gorda San Luis . . . 10.—
1 vaca carne gorda Córdoba . . . 90.—
15 novillitos flacos Córdoba . . . 55.50
16 novillitos flacos Córdoba . . . 43.—
2 toruno carne gorda Córdoba . . . 127.50
2 novillos carne gorda Córdoba . . . 141.—
4 bueyes gordos Córdoba . . . 180.—
4 bueyes carne gorda Córdoba . . . 154.—

Lalor Juan—
16 vacas carne gorda Maipú . . . 115.50
8 vacas carne gorda Maipú . . . 121.—
114 novillos especiales Córdoba . . . 217.—
2 vacas carne gorda Córdoba . . . 86.—
1 vaca carne gorda Córdoba . . . 97.—
5 vacas carne gorda Córdoba . . . 84.—
1 vaca carne flaca Córdoba . . . 58.—
1 ternero regular Córdoba . . . 28.—
16 novillos buena carne Córdoba . . . 95.—

18 novillos carne gorda Córdoba . . . 110.—
15 novillos carne gorda Córdoba . . . 125.—
18 novillos carne gorda Córdoba . . . 120.—
27 novillos carne gorda Córdoba . . . 131.—
31 novillos carne gorda Córdoba . . . 121.—
9 bueyes gordos y carne gorda ídem . . . 168.—
2 bueyes carne gorda Córdoba . . . 157.—
4 terneros carne gorda Córdoba . . . 133.—
14 vaquillonas buena carne ídem . . . 74.50
14 vaquillonas carne gorda ídem . . . 83.—
1 ternero regular Pilar . . . 38.—
19 novillos carne gorda Pilar . . . 116.—
20 novillos buena carne Pilar . . . 97.50
11 novillos carne gorda B. Mitre . . . 120.—
2 novillitos carne gorda B. Mitre . . . 93.—
9 novillos carne gorda B. Mitre . . . 113.—
40 novillos gordos Bolívar . . . 18[illegible]
22 novillos carne gorda Pintos . . . 114.—
21 vacas mamonas gordas Córdoba . . . 142.—
15 vaquillonas carne gorda Santa Fe . . . 101.—
4 novillitos carne gorda Santa Fe . . . 94.—
14 vaquillonas buena carne ídem . . . 76.—
11 terneros buenos Santa Fe . . . 62.—
3 terneros gordos Santa Fe . . . 71.—

Luro Hnos.—
1 toro buena carne Santa Fe . . . 91.50
1 toro carne gorda Santa Fe . . . 120.—
8 novillitos bunea carne Santa Fe . . . 70.—
10 novillitos buena carne Santa Fe . . . 79.50
10 novillitos buena carne Santa Fe . . . 80.—
10 novillitos carne gorda ídem . . . 88.—
22 novillitos carne gorda Santa Fe . . . 104.—
12 novillitos carne gorda Santa Fe . . . 105.50
14 nonvillitos carne gorda Santa Fe . . . 113.50

Lynch y Cía. Leandro—
12 vaquillonas gordas Pehuajó . . . 120.—
25 vacas gordas Pehuajó . . . 130.—
26 terneros gordos Pehuajó . . . 73.—
12 terneros gordos Pehuajó . . . 83.—
44 novilols gordos Córdoba . . . 178.—

Lartigau y Cía. A.—
21 vacas m. gorda Córdoba . . . 142.—

Lanús Florencio y Ado. E.—
3 vacas gordas Rivadavia . . . 132.—
10 vaquillonas carne gorda ídem . . . 92.—
7 vaquillonas buena carne ídem . . . 75.—

Lizarralde Hnos.—
18 novillos especiales S. Mauricio . . . 212.—
4 bueyes gordos Lincoln . . . 190.—
v bueyes carne gorda Lincoln . . . 137.—
2 vacas carne gorda Lincoln . . . 115.—
1 vaca carne gorda Lincoln . . . 95.—
1 ternero mamón Lincoln . . . 5.—

Mantel y Cía.—
70 novillos mamones gordos La Pampa . . . 201.—

Mathieu y Cía.—
18 terneros regulares Lincoln . . . 45.—
23 novillos carne gorda Lincoln . . . 132.—
20 novillos carne gorda Lincoln . . . 160.—
7 novillos carne gorda Lincoln . . . 135.—
2 bueyes carne gorda Lincoln . . . 150.—

Méndez y Cía. J. M.—
26 novillos m. gordos La Pampa . . . 125.—

Nale, Repetto y Cía.—
2 vacas carne gorda Santa Fe . . . 102.—
4 vacas carne gorda Santa Fe . . . 84.—
3 vaquillonas buena carne Santa Fe . . . 76.—
6 novillitos buena carne Santa Fe . . . 70.—
2 toruños flacos Santa Fe . . . 75.—

Errea e hijo Antonio—
30 novillos carne gorda Pampa . . . 165.—
5 novillos carne gorda Pampa . . . 160.—
5 novillos carne gorda Pampa . . . 130.—

Peña y Cía. Julio L.—
13 vaquillonas gordas Rivadavia . . . 115.—
5 vacas carne gorda Rivadavia . . . 109.—
3 vaquillonas carne gorda Rivadavia . . . 100.—
13 vacas carne gorda Las Flores . . . 85.—
1 ternero mamón Las Flores . . . 15.—

Patrón Costas y Peró—
1 toruno carne gorda Córdoba . . . 145.—
2 vacs gordas Córdoba . . . 128.—
1 vaca carne gorda Córdoba . . . 102.—
1 vaquillona carne gorda Córdoba . . . 82.—
4 vacas carne gorda Córdoba . . . 80.—
2 novillos flacos Córdoba . . . 80.—
18 novillos flacos Córdoba . . . 65.—

Palacios Hnos.—
13 terneros buenos Santa Fe . . . 61.—

Ruiz, Daldassarre y Cía.—
16 novillos flacos Santa Fe . . . 78.—
14 novillitos buena carne Santa Fe . . . 68.—

Rodríguez Gabino—
9 vacas carne gorda Casey . . . 125.—
9 vacas m. gordas Casey . . . 140.—

Rubín Cesario Zubiaurre y Cía.—
24 vacas especiales Guaminí . . . 152.—

Roodger y Cía. Gmo. H.—
10 vacas carne gorda Villegas . . . 111.—
10 vacas carne gorda Villegas . . . 126.50
20 vacas gordas Villegas . . . 127.50
60 novillos m. gordos Villegas . . . 200.—
20 novillos carne gorda Villegas . . . 111.50
20 novillos carne gorda Villegas . . . 113.50
22 novillos flacos Córdoba . . . 85.—
20 novillos carne gorda Córdoba . . . 132.—

Serantes, Caime y Cía.—
15 terneros regulares P. Central . . . 45.—
4 terneros regulares P. Central . . . 35.—
4 novillitos carne gorda ídem . . . 85.—
16 terneros buenos P. Central . . . 55.—
11 vaquillonas buena carne Chascomús . . . 72.—
17 terneros regulares Chascomús . . . 25.—

Sansot Beltrán—
6 novillitos gordos Pampa . . . 120.—
11 vaqeillonas carne gorda ídem . . . 97.—
15 vacas carne gorda Pampa . . . 134.—
10 novillos carne gorda Azul . . . 144.—
21 terneros regulares Olavarría . . . 30.—
42 avacas carne gorda ídem . . . 115.—

Schóo y Cía. Alejandro—
24 novillos carne gorda Navarro . . . 170.—
10 novillos carne gorda Navarro . . . 140.—
21 novillos carne gorda Navarro . . . 138.—
1 novillo carne gorda Navarro . . . 128.—
3 novillos buena carne Navarro . . . 98.—
2 vacas carne gorda Navarro . . . 127.—
13 vaquillonas buena carne ídem . . . 82.—
1 vaca carne gorda Pergamino . . . 149.—
6 vacas carne gorda Pergamino . . . 107.—
1 novillito buena carne ídem . . . 79.—
11 vaquillonas buena carne ídem . . . 70.—
5 terneros gordos ídem . . . 70.—
1 ternero regular Pergamino . . . 30.—

Salaberry y Bercetche—
20 novillos carne gorda Villegas . . . 238.—
7 vacas carne gorda San Luis . . . 95.50
10 vacas carne gorda San Luis . . . 119.—
4 novillitos carne gorda San Luis . . . 85.—
25 novillos carne gorda Santa Fe . . . 133.—
50 novillos carne gorda Santa Fe . . . 143.—
25 novillos carne gorda Santa Fe . . . 138.—
25 novilloos carne gorda Santa Fe . . . 137.—
25 novilloos carne gorda Santa Fe . . . 137.—
6 vaca mest. especiales San Luis . . . 155.—
11 vacas ídem especiales San Luis . . . 158.—
14 vacas mest. gordas San Luis . . . 148.50
14 vacas mest. gordas San Luis . . . 147.50
7 vaca gordas San Luis . . . 159.—
12 vacas m. gordas San Lui s. . . . 142.—
15 vacas m. gordas San Luis . . . 110.50
15 vacas m. gordas San Luis . . . 138.—
11 vaca carne gorda San Luis . . . 116.50
12 vacas carne gorda San Luis . . . 169.50
17 vacas mestizas gordas ídem . . . 140.—
17 vacas gordas San Luis . . . 135.—
15 vacas m. especiales San Luis . . . 155.—
12 vacas m. especiales ídem . . . 160.—
12 vacas especiales San Luis . . . 155.—
17 novillos carne gorda Córdoba . . . 134.—
2 novillos carne gorda Córdoba . . . 160.—
1 novillo carn egorda Córdoba . . . 115.—
1 novillo carne gorda San Luis . . . 155.—
1 novillo carne gorda San Luis . . . 126.—
5 novillitos carne gorda San Luis . . . 90.—
16 novillos carne gorda San Luis . . . 133.—
30 novillos carne gorda San Luis . . . 147.—
14 vacas carne gorda San Luis . . . 119.50
15 vacas mestizas gordas San Luis . . . 144.—
15 vacas gordas San Luis . . . 139.50
14 vacas gordas San Luis . . . 135.—
14 vacas gordas San Luis . . . 131.—
20 novillos carne gorda La Plata . . . 121.—
4 vacas carne gorda La Plata . . . 113.—
8 terneros regulares Dolores . . . 47.—
7 terneros regulares Dolores . . . 35.—
8 terneros buenos Dolores . . . 51.—
12 terneros regulares Dolores . . . 44.50

Unzué Alzaga y C.—
16 toros carne gorda Rojas . . . 138.—
8 vacas carne gorda Rojas . . . 130.—
13 vacas buena carne Rojas . . . 99.—
4 vaquillonas buena carne Rojas . . . 76.—
2 novillos buena carne Rojas . . . 107.—
3 vacas flacas Rojas . . . 45.—
32 novillitos flacos Rojas . . . 65.—

VENTAS DE CERDOS

Bargo, Lascurain y Etchegaray—
44 cerdos flacos Chacabuco, el kilo . . . 0.28

De Lellis y Fages Hnos.—
12 cerdos especiales Rodrigue el kilo . . . 0.33
33 cerdos buenos Rodríguez . . . 0.34

Lalor Juan—
35 cerdos flacos Entre Ríos . . . 0.25

Lanusse Pedro y Antonio—
70 cerdos especiales Córdoba . . . 0.35

Petersen y Gutiérrez—
49 cerdos especiales América . . . 0.33

Salaberry y Bercetche—
35 cerdos regulares Vecino . . . 0.30
20 cerdos regulares Dolores . . . 0.31
20 cerdos buenos Olavarría . . . 0.32

CASA VACCARO

ESTABLECIDA EN EL AÑO 1885

Para el Cambio General de Moneda y la compra y venta de Acciones y Títulos de renta Nacionales, Provinciales y Extranjeros, es la casa más recomendada de la República.

SEVERO VACCARO

AV. DE MAYO 646 - Buenos Aires

MERCADO DE LANARES TABLADA

Dado que aún no existe en plaza mayor demanda, las cotizaciones para todas las clases de ganado se mantuvieron en la mañana de hoy, con el mismo nivel de flojedad que anunciamos ayer, a excepción de los borregos aptos al consumo local, que de acuerdo con la situación del mercado, se colocan con precios favorables, lo que no acontece para las tropas de capones o borregos de frigorífico, que a consecuencia de sus pocos interesados sus cotizaciones resultan poco satisfactorias.

La entrada del día fué de 9474 animales, habiéndose vendido durante la mañana 13.542 cabezas, repartidas en esta forma:

La Plata Cold Storage 3446, Las Palmas 1761, Compañía Sansinena 1604, La Blanca 1605, Argentine Central 572, Armour 1134, y 3420 para los mataderos locales.

Los precios extremos de la mañana fueron los siguientes:

Capones para frigorífico, desde	$	10.50	a	15.10
Id. para matadero	„	15.50	a	17.10
Ovejas para matadero	„	7.20	a	17.20
Borregos para matadero	„	7.60	a	7.90
Id. para frigorífico	„	8.80	a	12.—
Corderos para frigorífico	„		a	9.—
Id. para matadero	„	7.—	a	7.60
Capones para invernada	„	8.50	a	10.—

VENTAS DE HOY

Bargo, Lascurain y Etchegaray—
230 borregos Frigorífico Hidalgo . . . 10.70
119 capones Frigorífico Pergamino . . . 12.—
438 capones Invernar Chelforó . . . 8.30

Bellocq e Hita—
90 capones Matadero Cangallo . . . 17.10

Ardohain Miguel—
279 capones Frigorífico Doblas . . . 11.50
100 capones Frigorífico Doblas . . . 11.50

Dalox y Rivera Ocantos—
179 ovejas Matadero N. Galia . . . 11.90

De los Santos y Cía. José C.—
93 capones Frigorífico Labarden . . . 14.—
10 ovejas Matadero Labarden . . . 13.50
31 borregos Matadero Udaquiola . . . 7.60

Otaegui y Cía. M.—
10 ovejas Matadero M. Cané . . . 12.50
210 borregos Frigorífico M. Cané . . . 9.80
11 borregos Matadero M. Cané . . . 7.50

Mathieu y Cía.—
226 ovejas Matadero T. Lauquen . . . 12.50

Thompson y Cía. Enrique A.—
147 capones Frigorífico Parravicini . . . 14.30

Macchiavello Santiago—
150 capones Frigorífico Castelli . . . 14.—

Paz Adolfo F.—
350 capones Frigorífico C. Vidal . . . 14.80

Lizarralde Hnos.—
552 borregos Frigorífico Lecuder . . . 10.80
61 corderos Matadero ídem . . . 7.60

Goñi e hijos Ignacio—
90 capones Matadero Fair . . . 15.70
37 capones Frigorífico Sucaní . . . 14.10
68 borregos Frigorífico ídem . . . 9.56
124 borregos Frigorífico ídem . . . 9.50

Crotto Hnos.—
52 borregos Frigorífico V. Valeria . . . 10.30
60 borregos Matadero ídem . . . 7.50

Devoto y Cía. Tomás—
174 ovejas Matadero Las Toscas . . . 12.50
15 capones Frigorífico Las Toscas . . . 12.50

Palacios Hnos.—
599 borregos. Frigorífico Maza . . . 9.50
199 capones Frigorífico Pico . . . 14.50
k2ó.;621ycdP vE6t6CC "1 HTT RAR DO H AHTE
52 ovejas Matadero Pico . . . 14.50
59 borregos Frigorífico Pico . . . 11.30

Podestá y Cía.—
118 capones Frigorífico C. Sere . . . 14.50

Lourtet Hnos.—
66 capones Frigorífico Vela . . . 13.50
12 ovejas Matadero Vela . . . 12.50
13 corderos Matadero Vela . . . 7.50

Santamarina e hijo—
136 ovejas Matadero Sanset . . . 10.10
14 borregos Frigorífico ídem . . . 9.—

Unzué Alzaga y C.—
98 ovejas Matadero Sol de Mayo . . . 10.—

Mantel y Cía.—
217 borregos Frigorífico Pico . . . 9.10
18 borregos Frigorífico Dofre Cumbe . . . 9.30
165 capones Dopre Cumbe . . . 13.50
10 capones Frigorífico ídem . . . 11.50

Sansot Beltrán—
585 borregos Frigorífico Catriló . . . 10.60
53 borregos Matadero Catriló . . . 7.50

Lalor Juan—
108 borregos Frigorífico América . . . 9.80
81 borregos Matadero América . . . 7.70
10 capones Frigorífico La Penca . . . 14.—
64 ovejas Matadero La Penca . . . 11.00
34 borregos Frigorífico ídem . . . 10.00

Cucullo Felipe L.—
126 capones Frigorífico Villegas . . . 13.—
190 capuones Frigorífico Meridiano 5.o . . . 14.—

Elordy y Cía. José—
399 capones Frigorífico Trevolares . . . 12.—
108 capones Frigorífico N. Galia . . . 11.—
42 corderos Matadero N. Galia . . . 7.70

Velaz y Cía. Angel—
180ovejas Matadero N. Galia . . . 11.90

Urtasun e hijo Martín—
80 borregos Frigorífico Fortuna . . . 11.20
59 ovejas Matadero Fortuna . . . 9.—

Accame y Bellini—
15 ovejas Matadero Hidalgo . . . 17.—
230 borregos Frigorífico Hidalgo . . . 10.—
100 borregos Frigorífico Fortuna . . . 9.—
17 borregos Frigorífico Fortuna . . . 1150
28 borregos Matadero Fortuna . . . 7.50
123 ovejas Matadero Fortuna . . . 11.50

Bunge y Born—
208 borregos Frigorífico Maza . . . 10.—
49 borregos Matadero Maza . . . 7.70
22 borregos Matadero Jarden . . . 7.70
33 borregos Frigorífico ídem . . . 9.50
52 borregos Frigorífico ídem . . . 9.20

Salaberry y Bercetche—
70 capones Frigorífico Saavedra . . . 12.60
176 capones Invernar La Dulce . . . 8.50
23 capones Frigorífico La Dulce . . . 10.50
165 ovejas Matadero La Dulce . . . 9.40
120 ovejas Matadero aL Dulce . . . 8.—

Arancet y C. Pedro—
170 borregos Frigorífico Catriló . . . 9.20
109 borregos Matalero Catriló . . . 7.60
315 borregos Frigorífico Catriló . . . 8.80
105 borregos Matadero Tarenco . . . 7.90
205 borregos Frigorífico Tarenco . . . 8.20
67 ovejas Matadero ídem . . . 14.—
55 ovejas Matadero ídem . . . 17.30
20 ovejas Matadero ídem . . . 10.50
78 capones Frigorífico ídem . . . 13.10
207 borregos Frigorífico Fortuna . . . 8.60
15 ovejas Matadero Fortuna . . . 13.50
70 borregos Frigorífico Fortuna . . . 9.20

Chapar y Cía. Juan—
250 capones Frigorífico Juárez . . . 13.10
249 capones Frigorífico Juárez . . . 15.70
120 corderos Matadero Freire . . . 7.—
32 capones Frigorífico Mackenna . . . 10.—
20 ovejas Matadero Mackenna . . . 1.20
117 corderos Matadero Mackenna . . . 7.—

Lanús Florencio y Ado. E.—
40 ovejas Matadero Anchorena . . . 17.20
78 capones Frigorífico Anchorena . . . 12.50
83 ovejas Matadero Anchorena . . . 12.30
109 capones Frigorífico Anchorena . . . 13.49
131 corderos Frigorífico Riglos . . . 9.—
153 capones Frigorífico Thames . . . 12.90
87 borregos Frigorífico Thamos . . . 10.50
199 capones Frigorínco Madariaga . . . 14.—

Mernny Eugenio—
40 capones Frigorífico Saavedra . . . 13.—
150 ovejas Matadero Saavedra . . . 11.90

Lanusse Pedro y Antonio—
101 borregos Frigorífivo Lecueder . . . 12.—
41 ovejas Matadero Lasson . . . 12.20
50 borregos Frigorífico ídem . . . 10.50
52 borregos Matadero ídem . . . 7.80
150 ovejas Matadero Rivadavia . . . 11.30
40 capones Frigorífico Rivadavia . . . 13.—
114 capones Frigorífico Meridiano 5.o . . . 11.—
20 capones nvernar Meridiano 5.o . . . 10.—
190 borregos Frigorífico Bagual . . . 9.10
13 borregos Matadero Bagual . . . 7.50

VINOS TOMBA

BLANCO Y TINTO

DE MESA, PUROS Y EXCEPCIONALES

LAS FAMILIAS PUEDEN COMPARARLOS CON CUALQUIER VINO EXTRANJERO.

SI SU ALMACENERO NO LO TIENE, PIDALO POR CARTA O POR TELEFONO A

COLOMBO, TELLERIA y Cía.

Sucesores de LUIS COLOMBO y Cía.

ÚNICOS REPRESENTANTES

Bmé. MITRE 576 - Buenos Aires

U. T. 2411, AVENIDA

ASAMBLEAS

Se ha citado a los señores accionistas de las siguientes sociedades:

"Biblioteca obrera", para la asamblea extraordinaria que tendrá lugar esta noche, a las 8, en México 2076.

"La Italia", compañía nacional de seguros, para la asamblea general ordinaria que tendrá lugar mañana, a las 3 de la tarde, en Bartolomé Mitre 383.

"Banco Hispano Sudamericano", para la asamblea general ordinaria que tendrá lugar mañana, a las 4 p. m., en Sarmiento 324, a fin de tratar la siguiente orden del día:

1.° Consideración de la memoria y balance general correspondiente al ejercicio de 1915.

2.° Reformas de los estatutos sociales y resolución sobre la caducidad de acciones.

3.° Elección de tres directores titulares.

4.° Elección de síndico y dos suplentes.

5.o Designación de dos accionistas para la aprobación del acta de la asamblea.

REMATES DE ESTA NOCHE Y MAÑANA

Judiciales. — Inmuebles

Campo en San Andrés de Giles. Dos fracciones de 24 hectáreas cada una. Base. $ 12.337. Mañana, a las 3 p. m. — Tomkinson y Cía.

Particulares. — Inmuebles

Arrendamiento: campo en General Pueyrredón. 650 hectáreas en un lote. Base. $ 12 la hectárea por año, con arrendamiento a tres años. Mañana, a las 3 p. m. — Domingo Capurro y Cía.

Banco Hipotecario Nacional

CAPITAL

Finca en Cabildo 1139. Hipoteca orig. $ 45.000. Base, $ 53.000. Mañana, a la 1.30 p. m.

—Finca en Vieytes 246. Hipoteca orig., pesos 137.090. Base. $ 92.000. Mañana, a las 2.30 p. m.

SUCURSAL LA PLATA

Casa en dicha ciudad, calle 57 número 880. Préstamo, $ 3.000. Base. $ 5.500. Mañana, a las 2 p. m.

Banco Francés del Río de la Plata

510 acciones del Banco del Río de la Plata de valor nominal de cien pesos cada una. Mañana, a la 1 p. m. — Raimundo Chemi.

Haciendas

1.100 vacunos. 390 capones y 25 yeguarizos en Casalins. Mañana, a las 3 p. m. — Craharé y Cía.

—7.000 vacunos, 850 lanares y 66 yeguarizos en Verónica. Mañana, a las 11.30 a. m. — Casares Hermanos y Diehl.

—Carneros Lincoln en gran cantidad. Mañana. — Los mismos.

—820 vacunos y 580 lanares en Jeppener F. C. S. Mañana, a la 1 p. m. — Pereyra, Wallace y Cía.

—Liquidación de haciendas en Dalmacio Vélez. Mañana. — Pedro y Antonio Lanusse.

—4.160 vacunos en General Rodríguez. Mañana, a la 1 p. m. — Ayarragaray, Schindler y Gowland.

—850 vacunos y 700 lanares en Bolívar. Mañana, a la 1 p. m. — La Ganadera (S. A.)

—10 potros pecherones. Mañana, a las 2 p. m. — Juan José Linari.

Muebles

Gran cantidad de muebles finos retirados de la aduana. Hoy, a las 8.30 p. m. — Pacheco y Recio.

—Dormitorio, comedor, juegos de mimbre, etc. Mañana, a las 2.30 p. m. — Pedro y Alfredo Fragueiro.

—Juego de sala estilo imperio. Dormitorio inglés, arañas Luis XVI, etc. Mañana, a las 2 de la tarde. — Naón y Bustillo.

—Moblaje importado. Hoy, a las 8.30 de la noche. — J. S. Segret y Cía.

—Moblaje completo. Hoy, a las 8.30 de la noche. — Pedro Robledo.

—Dormitorios, comedores, etc. Hoy, a las 8.30 p. m. — B. Gertzenstein.

—Moblaje importado. Mañana, a las 3 p. m. — Rosa C. de Cabrera.

Artículos generales

Judiciales

Máquina dobladora. Mañana, a las 2 de la tarde. — Luis J. Lnaces.

—Existencias e instalaciones de zapatería. Mañana, a las 2.30 p. m. — Pedro A. Matranca.

Particulares

Depósito de cigarrillos y existencias de librería y juguetería. Mañana, a las 3 p. m. — Irineo León Villa.

—Existencias de zapatería. Mañana, a las 2 y 8 p. m. — A. Chavín.

—Artículos rurales. Mañana, a las 2 p. m. — A. Binaghi y Cía.

—Máquinas de coser. Hoy, a las 8.30 p. m. — C. D. Ribanier.

—Tienda y mercería. Hoy, a las 8 p. m. — Carlos E. Simoes.

—Almacén, fiambrería y billares. Mañana, a las 3 p. m. — Quintín Alfonsín.

—Almacén, despensa. Mañana, a la 1.30 p. m. — V. García Caparro.

—Mercaderías varias. Mañana, a las 3 p. m. — B. L. Laudó.

—Sanitarios y construcciones. Mañana, a las 3 p. m. — Bravo, Ungaro y Cía.

—Utiles para comerciantes. Mañana, a las 3 p. m. — F. Miguens Rey.

ADUANA

EXPORTACION DE PRODUCTOS DEL PAIS

Se han exportado en el día de ayer por el puerto de la capital los siguientes productos:

Para Amsterdam: 608 fardos lana con kilos 254.881; 375 cascos sebo con 76.762 kilos; 11 cascos tripas, con 3.695 kilos; 14.305 bolsas avena, con 900.000 kilos; 40.941 bolsas lino, con 2.661.118 kilos.

Para Lisboa: 300 caballos en pie.

Para San Vicente, a órdenes: 10.243 bolsas maíz, con 660.200 kilos; 2.958 bolsas trigo, con 197.925 kilos; 3.937.624 kilos de trigo a granel; 4.775 bolsas afrechillo, con 213.000 kilos.

Para Génova: 12.669 bolsas trigo, con 827.669 kilos; 171 rollizos de quebracho, con 92.700 kilos; 282 fardos lana, con 118.250 kilos.

Para aFlmouth: 1.650 bolsas lino, con 99.000 kilos: 1.320 bolsas trigo, con 86.750 kilos.

Para Filadelfia: 90.985 kilos de huesos.

Para Nueva York: 351 fardos lana, con kilos 150.158; 39.462 reses carneros congelados, con 895.962 kilos; 11.581 bolsas lino, con 734.337 kilos; 5.297 cuartos vacunos congelados, con kilos 408.207; 845 bolsas menudencias vacunas congeladas, con 33.434 kilos; 5.060 cueros vacunos secos, con 58.479 kilos; 5.000 vacunos salados, con 126.473 kilos.

Para Burdeos: 350 bultos fruta fresca, con 11.750 kilos; 285 bolsas alpiste, con 13.500 kilos; 451 fardos cueros lanares, con 301.83.. kilos; 20 fardos tabaco en hojas, con 2.164 kilos; 443 cascos y tambores aceite de lino, con kilos 70.107; 1.912 bolsas harina, con 133.840 kilos; 913 bolsas astas, con 24.211 kilos; 150 fardos lana, con 66.939 kilos; 200 cueros vacunos secos y salados, con 3.700 kilos; 837 bolsas lino con 54.931 kilos; 278 fardos lana, con 111.788 kilos; 5.911 bolsas trigo, con 374.852 kilos; 1.947 bolsas maíz, con 126.321 kilos; 65 tambores alcohol, con 23.294 kilos; 26 fardos cueros cabritos, con 11.284.

Para Marsella: 2.034 bolsas trigo, con kilos 138.387; 117.613 kilos de trigo a granel.

Para Liverpool: 5.082 cuartos vacunos congelados, con 409.568 kilos.

Para Londres: 3.080 cajones y bolsas carne congelada, con 97.567 kilos; 608 cajones y bolsas menudencias vacunas congeladas, con kilos 20.105; 12.896 cuartos vacunos congelados, con 1.105.895 kilos; 9.553 reses carneros congelados, con 288.915 kilos; 534 reses porcinos congelados, con 17.060 kilos.

MARÍTIMAS

Marea y viento

Desde las 6 hasta las 9 a. m. de hoy, según el semáforo del Riachuelo:

6 a. m., 21 pies; viento N.

7 a. m., 20 pies 8 pulgadas; viento N.

8 a. m., 20 pies; viento N.

9 a. m., 19 pies 8 pulgadas; viento N.

5 pies más en el Canal Norte.

Vapores esperados

Vapor inglés Confield, de Campana en el dock sud, con carga.

Fragata norteamericana Rhine, de La Plata, en el dock sud, con carga.

Barca noruega Storebror, de la rada, en el dique 3, vacía.

Vapor noruego Havur, de la rada a Riachuelo, con carbón.

Id. inglés Bernicia, de la rada, en el dique 1, vacío.

Id. id. Don Benito, de Cardiff, en la dársena sud, con carbón.

Id. id. Quarrydene, de Montevideo, en el dique 2, vacío.

Id. id. Fernmor, de Montevideo, en el dique 3, en lastre.

Id. italiano Febo, de Rosario, en el dique 2, con carga.

Id. inglés Tudor Prince, de Liverpool, en el dique 3, con carga general.

Mañana: vapor norteamericano Saramacca, de Santos, en el dique 2, vacío.

Vapores a salir

Vapor español Infanta Isabel, de la dársena norte para Barcelona, con pasajeros, correspondencia y carga.

Id. griego Mina, del dique 3 para San Vicente, a órdenes, con frutos.

Id. sueco Osterland, de la Boca para Rosario, en lastre.

Barca uruguaya Novo, del dique 3 para la rada, a órdenes, con frutos.

Id. noruega Sierra Miranda, del dique 3 para la rada, a órdenes, con frutos.

Id. id., Carmania, del dock sud para la rada, a órdenes, con frutos.

Vapor inglés Vestris, del puerto de La Plata para Nueva York, con pasajeros, correspondencia y carga.

Barca noruega Krigsjaa, del dock sud para la rada, a órdenes, con frutos.

Vapor inglés Kalimba, de la dársena norte para San Vicente, a órdenes, con frutos.

Id. Francés Amiral V. de Joyeuse, del dique 4 para Santos.

Mañana: vapor holandés Zeelandia, de la dársena norte para Amsterdam, con pasajeros, correspondencia y carga.

Vapores de los ríos

Llegaron: Lisboa, Ciudad de Montevideo y Cabo Santa María, de Montevideo; Londres, de Salto y escalas, y Luna, de Carmelo.

Salen: Lambaré, salió a las 10 a. m., para Asunción y escalas; Dolores Barthe, salió a las 10 a. m., para Posadas y escalas; París, salió a las 11 a. m., para Salto y escalas; Lisboa, a las 7 p. m., Ciudad de Montevideo, a las 10.30 p. m. y Cabo Santa María, a las 11 p. m., para Montevideo.

Mañana llegará de Asunción y escalas el vapor Humaytá.

Línea de la costa sud

Roma, salió ayer de ésta para Puerto Madryn.

Asturiano, saldrá el 19 de la dársena sud para Punta Arenas y escalas.

Presidente Quintana, saldrá el 21 de la dársena sud para Caleta Oliva.

Madrid, saldrá el 25 de la dársena sud para Puerto Madryn.

Brasil, saldrá el 24 de la Boca para San Antonio.

Quebracho Argentino, salió esta mañana de la dársena sud para Bahía Blanca.

Línea del Brasil

Novillo, llegó ayer a Montevideo procedente de Paranaguá; es esperado en ésta pasado mañana.

Toro y Juanito, zarparon el 15 de Porto Alegre para ésta.

Ternero, saldrá hoy del dique 1 para Río de Janeiro.

Dálmata, saldrá el 19 de Paranaguá para ésta.

Porvenir, llegó ayer en el dique 1, procedente de Paranaguá.

Vapores en viaje

Inglés Demerara, salió el 31 de enero de La Plata para Liverpool.

Id. Amazon, de Liverpool para ésta, salió el 4 de Lisboa, a las 6 p. m.

Id. Darro, de Liverpool para ésta, salió el 10 a las 6 p. m. de Lisboa.

Id. Deseado, de Liverpool para ésta, salió el 2 de Lisboa.

Id. Orita, de Liverpool para Montevideo y Pacífico, salió el 3 de Lisboa, saldrá de Montevideo el 21.

Id. Araguaya, procedente de ésta llegó el 9 a Liverpool, sin novedad.

Id. Oronsa, de Pacífico para Liverpool, salió el 6 de Montevideo.

Id. Victoria, de Liverpool para el Pacífico salió el 5 de Punta Arenas y de Valparaíso debe haber salido el 14.

Id. Byron, salió el 2 de ésta para Nueva York.

Id. Vasari, saldrá el 19 de Nueva York para ésta.

Id. Highland Piper, llegó el 13 a Londres procedente de La Plata.

Id. Highland Rover, salió el 25 de enero de La Plata para Londres.

Id. Highland Pride, salió el 16 de La Plata para Londres.

Id. Highland Scott, salió el 8 de La Plata para Londres.

Id. Highland Loch, de Londres para ésta, salió el 2 de La Coruña.

Id. Vauban, salió el 5 de Nueva York para ésta.

Id. Verdi, procedente de La Plata llegó el 14 a Nueva York, sin novedad.

Id. Vestris, saldrá hoy de La Plata para Nueva York.

Id. California, procedente del Pacífico llegó el 6 a Liverpool, sin novedad.

Id. Highland Gleen, salió el 11 de Londres para ésta.

Id. Magallan, salió el día 4 de Coronel para Liverpool; hará escalas en Punta Arenas y Montevideo.

Id. El Paraguayo, salió el 16 de La Plata para Liverpool.

Id. Highland Laddie, salió el 3 de Londres para ésta.

Id. Highland Glen, salió el 10 de Londres para ésta.

Id. Highland Corrie, saldrá hoy de Londres para ésta.

Holandés Frisia, de ésta para Amsterdam salió el 13 de Lisboa.

Id. Gooiland, salió el 11 de Amsterdam para ésta.

Id. Hollandia, salió el 16 de Amsterdam para ésta.

Id. Gelria, salió el 9 por la mañana de Lisboa en viaje de Amsterdam para ésta.

Id. Tubantia, de ésta para Amsterdam, pasó el 14 por Fernando Noronha.

Id. Drechterland, salió el 1.o de Amsterdam para ésta.

Id. Zeelandia, saldrá mañana de ésta para Amsterdam.

Francés Provence, de Marsella para ésta, salió el 3 de Dakar.

Id. Sequana, de Burdeos para ésta, salió el 5 de Lisboa.

Id. Flandre, de Burdeos para ésta, salió el 10 de Lisboa.

Id. Pampa, salió el 10 de Marsella para ésta.

Id. Garonna, de ésta para Europa, salió el 13 de Montevideo.

Id. Samara, de ésta para Burdeos, salió el 10 de Río de Janeiro.

Id. Liger, de ésta llegó el 8 a Burdeos, sin novedad.

Id. Mont Cenis, de Marsella para ésta, salió el 30 de Dakar.

Español Infanta Isabel, salió hoy de ésta para Barcelona.

Id. Catalina, llegó el 14 a ésta procedente de Barcelona.

Id. León XIII, de ésta para Bilbao, salió el 13 de Montevideo.

Id. P. de Satrústegui, de Bilbao para ésta, debe haber salido ayer de Lisboa.

Id. Reina Victoria Eugenia, de ésta para Barcelona, pasó el 10 a la 1 p. m. por el Ecuador.

Id. Infanta Isabel de Borbón, de Barcelona para ésta, salió de Tenerife el 9 a las 6 p. m.

Italiano Garibaldi, salió ayer de ésta para Génova.

Id. Tomaso di Savoia, salió el 15 de Génova para ésta.

Id. Principe di Udine, de ésta para Génova, salió el 9, a las 8 p. m., de Santos.

Id. Indiana, procedente de Génova llegó ayer a ésta.

Id. Cavour, salió el 14 de Génova para ésta.

Nacional Moinho Fluminense, de ésta para Francia, salió el 13 de Río de Janeiro.

Norteamericano Crofton-Hall, de Nueva York para ésta, llegó ayer a Montevideo.

Entradas y salidas de buques de Ultramar, habidas en el puerto de la Capital, desde las 8 a. m. de ayer, hasta las 8 a. m. de hoy.

Entradas: vapor nacional Pervenir.

Salidas: barca italiana Ascensione, vapor inglés Burgundy, id. id. Manchester City, id. id. Highland Prince, id. italiano Vittorio, id. id. Garibaldi, fragata noruega Bellhouse, vapor nacional Roma, id. inglés Honorius, barca noruega Carmania.

Movimiento habido en el puerto de la capital en el día de ayer

Descargaron en dársenas y diques, 13 vapores; Riachuelo, 14 vapores.

Cargaron en dársenas y diques, 21 vapores; Riachuelo, 5 vapores.

Giros otorgados

Tudor Prince, dique 4, sección 6.a, a descargar, por 4 días.

Holandina, Boca, sección removido, a cargar, por 4 días.

Californian, dique 1, sección 3.a, a cargar, por 6 días.

Punta Indio, dique 1, sección 1.a, en segunda andana, por 4 días.

Bernicia, dique 1, sección 3.a, en segunda andana, a cargar, por 7 días.

Gonfield, dock sud, por 10 días.

Havur, Barracas, Molinos del Riachuelo, a descargar, por 10 días.

Dochra, dique 3, elevadores, a cargar, por 3 días.

Glenorchy, dique 2, elevadores, a cargar, por 3 días.

Fernmoor, dique 3, parte Este, a cargar, por 12 días.

Brasil, Boca, sección removido, a cargar, por 10 días.

Vapores correos a salir

Hoy: vapor inglés Vestris, llevará correspondencia para Brasil, Barbados, Méjico, Cuba, Japón, Centro y Norte América, franqueo simple hasta las 8 a. m. y con alcance hasta las 4 p. m.

Hoy: vapor español Infanta Isabel, llevará correspondencia para Brasil, Australia, Nueva Zelandia, Sud Africa, Canarias, Bélgica, Francia, Gran Bretaña, Suiza, Italia, Grecia, Egipto, Portugal y España; alcance en el puerto hasta las 8 a. m.

La correspondencia para Alemania, Austria Hungría, Bulgaria y Turquía se despachará el día 18 por el vapor holandés Zeelandia.

Vapores correos a llegar

Febrero 19: vapor inglés Highland Loch, distribuirá correspondencia de Europa hasta el 17 de enero.

Febrero 22: vapor español Infanta Isabel de Borbón, distribuirá correspondencia de Europa y Brasil hasta el 25 de enero.

El Infanta Isabel

Salió hoy, a las 10 a. m., este paquete español, de la dársena norte para Barcelona, con pasajeros, correspondencia y carga general; como ya lo anunciamos, este vapor ha sido retirado de la línea Barcelona-Buenos Aires.

Dique de carena

Entró esta mañana en el dique seco el vapor inglés Kelvindale a sufrir reparaciones.

Prácticos de turno para los vapores de salida

Del puerto: 31 Pedro Bulle, 32 Rosario D'Antoni, 33 Salvador D'Antoni, 34 Jorge Bakmaz, 35 Miguel Siludaski, 36 Miguel Seferovich, 37 Melchor Dominkovich, 37 Vicente Damianich, 39 Salvador Fresone, 40 Joaquín Fabiano.

De los ríos de la Plata, Paraná y Uruguay: 2 B. Traverso, 3 Francisco Rivano, 4 Pedro Ortiz, 6 Ismael Sieiro, 7 Adolfo Bianchi, 8 Manuel Formento.

Manifiestos

El vapor francés "Amiral Villaret de Joyeuse", llegado procedente de El Havre y escalas, trae la siguiente carga para esta plaza:

De El Havre: 1.500 barricas cemento para M. Sido; 60 líos cajones jabón y 40 cajones jabón a la orden; 15 cajones Benedictine para la Importadora de Patagonia; 17 cajones medicamentos para el Hospital Francés; 10 cajones solución Pautaberge para Schmit y Cía.; 20 cajones extracto para Inchauspe y Cía.; 8 cajones maquinarias para Compañía Luz Eléctrica; 248 sacos arena para C. Papin; 23 cajones productos farmacéuticos para Leonardini; 16 fardos cartón para Hosberg; 23 cajones sobres para E. Beham y Cía.; 100 cajones vino para L. Raggio y Hermanos; 12 cascos aceite mineral para la Sociedad de Obras Públicas; 775 cajones agua mineral para C. Dupont; 110 cajones champagne para Bossut; 35 cajones tapioca para H. B. Grenier; 30 cajones champagne para Brenta y Cía.; 63 bultos cubiertos para Basch y Cía.; 30 cajones papel para Estrabone y Cía.; 28 cajones ferretería y 15 cajones jabón para M. Montemayor y Cía.; 23 fardos papel a la orden; 27 cajones artículos farmacéuticos para la Droguería Americana; 41 cajones id. para C. Dupont; 45 cajones papel para fumar a la orden; 200 sacos achicoria para S. Roberti; 37 cajones artículos farmacéuticos para L. Soldati y Cía.; 201 cajones id. para E. García; 46 cajones mercaderías varias para Gath y Chaves; 29 cajones cartón para Olivier y Albert; 11 cajones drogas para Beautemps; 48 cajones productos frmcéuticos para la Droguería de la Estrella; 12 cajones productos farmacéuticos para la Droguería del Indio; 11 cajones id. para L. y Altali; 6 cajones id. para Badaracco y Badin; 25 cajones artículos ferretería para Dellazoppa Ltda.; 13 cajones productos farmacéuticos para Medina y Cía.; 277 bultos mercaderías varias para varios; 1.192 bultos piedras de afilar para Dellazoppa Ltda.

De Burdeos: 500 cajones Pippermint para V. Rossutt y Hermanos; 1.290 cajones achicoria para P. Flipo; 770 fardos mercaderías varias para J. Soules y Hermanos; 6 cajones mercería para J. Souza; 100 sacos goma arábica para Werg y Cía.; 24 barriles vino para A. Laborde.

De Lisboa: 205 cajones vino, 5 medios pipas vino, 18 cajones escarbadientes, 296 cajones sardinas en aceite, 113 sacos de carrés de liege para varios.

De Santos: 655 sacos café y 6.302 cachos bananas para varios.

EN ALQUILER

DEPARTAMENTOS

RODRIGUEZ PEÑA 178. — 1er piso lujoso. 5 habitaciones. . . . . . . $ 200.—

RODRIGUEZ PEÑA 178. — 2.o piso lujoso. 5 habitaciones. . . . . . . $ 200.—

CHARCAS 2996. — 1er piso 6 habitaciones confortables, todas con frente a la calle. . . . . . . $ 200.—

CHARCAS 2996. — 5.o piso, 6 habitaciones confortables, todas con frente a la calle. . . . . . . $ 200.—

GURRUCHAGA 142. — N.o 1, 4 habitaciones y dependencias. . . . $ 85.—

GURRUCHAGA 142. — N.o 2, 2 habitaciones y dependencias. . . . $ 50.—

GURRUCHAGA 142. — N.o 3, 2 habitaciones y dependencias. . . . $ 50.—

LOCALES

CARLOS PELLEGRINI 1067. — Negocio con comodidades para familia. . . . . $ 400.—

MONTEVIDEO 82. — Amplio local para negocio . . . . $ 120.—

CHARCAS 716. — Local apropiado para taller. . . . . $ 130.—

EN LOMAS. — Avenida Meeks 66. Para escritorio o negocio. Salón y una pieza. . . . .

Tratar San Martín 351 61.

Bravo Barros y Cía.

CURSO GRATUITO DE TELEGRAFIA

En el local de la escuela Rioja 890 se dictan clases gratuitas de esta asignatura y en cuyo curso existen asientos vacantes. La enseñanza es para ambos sexos. Las clases funcionan los días lunes, miércoles y sábados, de 8 a 10 de la noche.

AVISOS VARIOS

TALLER DE PINTURAS
DE JUAN J. GUERRA
PRESUPUESTOS GRATIS
CIUDAD O CAMPAÑA
SAN SALVADOR 3869

DIRECCION PATENTES DE INVENCION Y MARCAS DE FABRICA, DE COMERCIO Y DE AGRICULTURA.

MARCAS SOLICITADAS EL 16 DE FEBRERO DE 1916

51595
Yoghurtogenol

51596

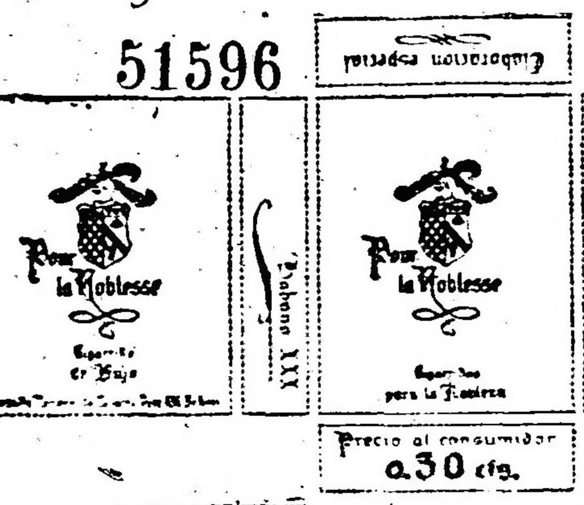

51597

51598
000 Córdoba

51600
00 Córdoba

51601
0 Córdoba

51603

51604
PERROSANO

51599
Especial Superior

51602

Acta número 51.595. — Kardorf y Cía. Productos medicinales, farmacéuticos, etc., clase 2.

Actas números 51.596 y 51.597. — Compañía Nacional de Tabacos. Cigarros, cigarrillos, tabacos, etc., clase 21.

Actas números 51.598 a 51.601. — S. A. de Molinos Harineros y Elevadores de Granos. Harinas, clase 22.

Acta número 51.602. Compañía Anónima La Inmobiliaria. Imprenta, librería, papelería, etc., clase 18.

Acta número 51.603. — Santiago Mezzera y Hermano. Bebidas y alcohol, clase 23.

Acta número 51.604. — Haas y Cía. Alimenticios, etc., clase 22.

OBLIGADO & Cía.

Agentes de Patentes y Marcas — B. Mitre 343

ESPECTACULOS

TEATROS

SAN MARTIN. — ESMERALDA 257. — COMPAÑÍA argentina de ópera, la primera formada a base de elementos nacionales. — Maestros directores y concertadores: Cav. Armando Galleani y Francisco Rando. — Hoy debuts de los artistas primos soprano Ada M. Granelli y tenor Alfredo Negrete con la ópera LA FORZA DEL DESTINO. — Platea, 250 $.

COMEDIA. — C. PELLEGRINI 248. — COMPAÑÍA de zarzuela dirigida por Miguel Lumas. — Hoy a las 6 p. m.: LA CASA DE QUIROS. — A las 8.45: LA CORTE DE FARAON, LA CASA DE QUIROS, EL PAIS DE LAS HADAS. — Platea, 2 $ por sección.

Mañana estreno: EL TIRANO. El lunes estreno de la fantasía: DEL OLIMPO A BUENOS AIRES O LA CRISIS DEL AMOR.

APOLO. — CORRIENTES 1386. — COMPAÑÍA DE zarzuela española Montero-Gallego. — Primer actor y director Eliseo San Juan. — Maestro concertador y director de orquesta, Felipe Torres. — Hoy: ALMA DE DIOS, estreno: MILAGROS ARTIFICIALES, EL ... ADOR ... PALOMAS. — Platea 0.60 por sección.

MARCONI. — RIVADAVIA 2330. — COMPAÑÍA española de operetas y zarzuelas Aida Arce. — Maestros directores: Samuel Arce y Carlos Pleurat. — Hoy la opereta en tres actos LA SEÑORITA TRALALA. — Platea, 1.50 $.

NACIONAL. — CORRIENTES 960. — ESPECTÁCULOS especiales para familias, por secciones, con números de variedades y biógrafo, tomando parte el dúo Melany, Sant'Ella, Margarita Scotti. Sección vermouth a las 6 p. m. Noche: primera sección, a las 9. — Platea, tarde y noche, 0.30 $ por sección.

AVENIDA. — AVENIDA DE MAYO 1222. — COMPAÑÍA española de zarzuela. — Director artístico, Manuel F. Palomero. Primer actor, Miguel Ligero. — Director de orquesta, Felipe Torres. — Hoy: LA GATITA BLANCA, CARCELERAS, EL GENERAL GUEVARA. — Platea, 1 $ por sección.

NUEVO. — CORRIENTES 1528. — COMPAÑÍA cómica nacional y de variedades. Primer actor cómico, Enrique Muiño. Primera actriz de carácter, Aurelia Ferrer. — Maestro director de orquesta, Antonio Lozzi. — Espectáculo por secciones. — Hoy: LAS PROVINCIANAS, LAS ENTRAÑAS DEL LOBO, EL BUEY LADRON y calles por la ... DON QUIJOTE DE LA GANGA ... — Platea, ... $ por sección.

MAYO. — AVENIDA DE MAYO Y LIMA. — COMPAÑÍA de variedades. Espectáculo por secciones especial para familias. — Hoy dos funciones. — Tarde: Yalita Varela, Ramasiglia, The Ruskins, La Gaza, La Sevillita, Los Presquer, las Coralitas, Mirko, Richardi. — Platea, sección sencilla, ... 0.20 $. — Noche: La Wally, La Gazela, Los Presquer, La Coralita, Mirko, Corina, Richardi, ... The Ruskins, Yalita Varela, Mirko, ... — Platea, sección sencilla, ... doble 1.20.

BUENOS AIRES. — CANGALLO 1042. — ESPECTÁCULO de biógrafo y variedades. — Hoy, función extraordinaria en honor y beneficio del ... del teatro San Martín D. Armando Alzara, prestando su concurso notables artistas. Variado programa. — Platea, 1 $.

BATTAGLIA. — (ANTES NACIONAL NORTE), Santa Fe 1770. — Compañía cómico-dramática nacional dirigida por el primer actor José ..., en la que figura la primera actriz ... Manzini. Primera actriz ... — El sábado 19: El drama en tres actos ... CHA. — Platea, 1 $.

VARIEDADES. — PLAZA CONSTITUCION. — Compañía criolla de atracciones y variedades Reynaldi-Bebecio. — Hoy: Variado programa. El drama REGALO DE BODAS. — Platea, 1 $.

VARIEDADES Y CIRCOS

CASINO. — MAIPU 336. — COMPAÑÍA DE variedades y atracciones. — Hoy dos funciones. Tarde y noche. Variado programa ... TESTA Y LA PETITE ... lasso. — Entrada general, 1 $.

ROYAL THEATRE. — CORRIENTES 132. — GRAN compañía nacional de revistas y operetas. — Hoy: A PESO EL CUBIERTO, LA HORA DEL ... LA REINA PAPA. — Platea, 1 $.

PARQUE JAPONES. — CALLAO Y PASEO DE Julio. — Diversiones al aire libre. Tren Bambú. Atracciones mecánicas. Ferrocarril ... Bobby, Water-Chute, Las Olas, Rueda para ... nal misterioso, Aeroplano. Espiral ... Himalayas, Bandas de música. Domingos y feriados, tarde y noche, fuegos artificiales. — Entrada días hábiles, tarde, una persona mayor ... tro niños, 1 $. — Noche y domingos, tarde 1 $, niños 0.30 $.

CIRCO ANSELMI. — LAVALLE Y ... — Compañía acrobática y de ... Próximamente debuta de la nueva compañía.

SKATING RINK L'AIGLON. — FLORIDA 1... — Patinaje sobre ruedas. Tres sesiones diarias: mañana, tarde y noche. Gran banda ...

FRONTON BUENOS AIRES. CORDOBA ... — Hoy a las ... Martín y Ercila.

OPERA. — CORRIENTES 8... — CARNAVAL DE 1916. — Seis bailes de máscaras ... las noches del 4, 5, 6, 7, 11 y 12 de marzo ... bajos y ... cuarta galería ... secretaría del teatro ... 10 a ... a. m. y de ...

COLISEO. — CARNAVAL DE 19... — EMPRESA ... Seis ... bailes de máscaras ... 11 de marzo. Palcos bajos ... altos ... la secretaría ... p. m. todos los días.

POLITEAMA ARGENTINO. — CORRIENTES ... — Carnaval ...

SAN MARTIN. — ESMERALDA 2... — CARNAVAL ... Seis bailes de máscaras ... en las noches ... populares.

CASINO. — MAIPU 3... — CARNAVAL DE 1916. — Seis bailes de máscaras y ... — Entrada para caballeros, 1 $. Señoras gratis. — Queda abierto el abono para ... en la boletería del Casino.

CINEMATOGRAFOS

PALACE THEATRE. — CORRIENTES 7... — Hoy ...

SELECT. — SUIPACHA 482. — HOY FUNCIÓN tarde y noche ...

EMPIRE THEATRE. — CORRIENTES Y ... — Hoy ...

CINE OPERA. — CORRIENTES 8... — HOY FUNCIÓN tarde y noche: Variado programa con estrenos.

SPLENDID THEATRE. — SANTA FE ... — ... Mañana ...

LAVALLE. — LAVALLE 8... — HOY FUNCIÓN ...

ELECTRIC PALACE. — LAVALLE 8... — HOY FUNCIÓN tarde y noche ... diaria.

PETIT PALACE. — LIBERTAD 5... — HOY FUNCIÓN tarde y noche: Variado programa con estrenos.

SMART PALACE. — CORRIENTES ... — Hoy ...

IMPERIAL. — CANGALLO Y ESMERALDA. — HOY ...

EXCELSIOR. — CORRIENTES ... — HOY FUNCIÓN tarde y noche: Variado programa con estrenos.

CRYSTAL PALACE. — CORRIENTES ... — HOY función tarde y noche ...

MIGNON PALACE. — JURAMENTO 2... — ... tarde y noche. Fantasma ... hoy.

THE AMERICAN PALACE. — CORDOBA Y ... — Hoy ... tarde y noche. Variado programa ...

BIJOU SALON. — PUEYRREDON 3... — HOY función tarde y noche. ... de amantes.

DON JUAN DE GARAY. — GARAY 2... — HOY función tarde y noche: Variado programa con estrenos.

DE LAS FAMILIAS. — CABILDO Y F. LACROZE. Hoy función tarde y noche: Variado programa. — El lunes 21: Perdidos en la sombra.

ESLAVA. — SUIPACHA 454. — HOY FUNCIÓN tarde y noche: La reina madre, Misterio de María.

PETIT COLON. — CORDOBA 1550. — HOY FUNCIÓN tarde y noche: Variado programa con estrenos.

CINE SALON PARIS. — IRIGOYEN 1374. — Espectáculos escogidos para familias. — Todos los días grandes estrenos.

GRAN SALON ALMAGRO. — RIVADAVIA 3... — Hoy función tarde y noche. Variado programa con estrenos.

Adolfo Bullrich y Cía.

Sucursales y remates-ferias de haciendas periódicos en Bahía Blanca, Azul, Chascomús, 30 de Agosto, Necochea, Coronel Suárez, Utracán, Quequén y De Bary.

LIQUIDACION DE LA ALICIA. — 200 vacas Durham de pedigree, puras por cruzamiento y lecheras, 15 toros Durham de pedigree y puros por cruza; 600 ovejas Lincoln de pedigree y 20 caballos de trabajo, por liquidación de la cabaña Alicia, en Lezama, ferrocarril Sur, del señor Federico Miller.

El martes 22 de febrero, a las 11 de la mañana, en las instalaciones de Lezama, cedidas galantemente por los señores Salaberry y Bercetche.

Oportunamente detalles completos. — Adolfo Bullrich y Cía. 301 v. feb. 21

HACIENDAS EN CHASCOMUS. — 71o. remate-feria de haciendas generales en Chascomús, ferrocarril Sur, en nuestras instalaciones.

El lunes 21 de febrero, a las 12 m., con las haciendas a la vista y en lotes apropiados, de acuerdo con el detalle que haremos conocer oportunamente.

Pedidos de local y otros informes en nuestra casa, Florida 269 y 273, Buenos Aires, o a nuestro representante en Chascomús señor Guillermo Mc. Innes.

Comisión, 2 por ciento al comprador y 2 por ciento al vendedor en haciendas generales y 3 por ciento de cada parte en reproductores y yeguarizos. — Adolfo Bullrich y Ca. 302 v feb.19

LINCOLN DE PEARS.—UN BUEN LOTE DE 27 carneros Lincoln, criados e importados por el señor A. T. Pears, se rematarán

El viernes 18 de febrero, a las 3 de la tarde, en nuestro patio, San Martín 254. Comisión a cargo de los compradores. — Adolfo Bullrich y Cía. 310-v-17 feb.

LINCOLN DE MARRIS Y DE HOYLES. — 19 borregos Lincoln criados por George Marris y 10 carneros Lincoln criados por George Hoyles, importados por el señor J. E. W. Crook, se rematarán

El lunes 21 de febrero, a las 3 de la tarde, en nuestra casa, San Martín 254. Comisión a cargo de los compradores. — Adolfo Bullrich y Cía. 312-v-19 feb.

4100 VACUNOS DE "LA ARMONIA" DE COBO—

Haciendas de muy alta mestización Durham y gran estado, incluso 215 piezas de pedigree, vacas y vaquillonas puras por cruzamiento con y sin crías, vacas con y sin crías y vaquillonas de alta mestización y novillos de los rodeos generales, marca líquida del establecimiento "La Armonía" del señor Héctor Cobo, en la estación Cobo, F. C. Sur, de acuerdo con el siguiente detalle:

De pedigree—
133 vacas servidas.
49 terneras.
32 vaquillonas.

Puras por cruza—
200 vacas servidas por toros importados y de pedigree.
200 vaquillonas de 2 a 3 años, servidas por toros importados y de pedigree.
300 vaquillonas de 2 a 3 años, servidas por toros importados y de pedigree.
200 vaquillonas de 1 1|2 años.
100 vacas incluso 50 crías al pie.
200 vacas incluso 50 crías al pie.

De alta mestización—
500 novillos de 1 a 2 años.
1000 vacas incluso 500 crías, gran estado.
650 vaquillonas de 1 1|2 años, muy buen estado.
200 vacas servidas por toros importados y de pedigree.
300 vacas servidas por toros importados y de pedigree.

Lanar—
60 carneros Lincoln puros de origen.

Yeguarizo—
2 manadas yeguas de tiro liviano.

La venta se realizará

El viernes 3 de marzo, a las 12 m., en el mismo establecimiento después de un almuerzo campestre, con las haciendas a la vista y debidamente clasificadas en lotes. Oportunamente detalles de trenes.

Otros informes en nuestra casa, Florida 269 y 273, Buenos Aires.—Adolfo Bullrich y Cía.

ESTA NOCHE
A LAS 8.30
Muebles en General
Pacheco y Recio
CORRIENTES 531

Pedro A. Matranca

Av. de Mayo 1111. U. T. 6549 Ltad.

Por disposición del señor juez de comercio doctor Juan B. Estrada, se hace saber por el término de ocho días que el martillero Pedro A. Matranca, ha sido nombrado para vender en público remate todas las mercaderías y existencias del concurso del señor Juan Piquer Vidal, que se encuentran en el local calle 25 de Mayo número 25. — Secretario, Doctor Castiarena, 6.o piso, Palacio de Justicia. — Pedro A. Matranca.

Judicial: Rematará el día viernes 18 del corriente a las 2 1|2 p. m. en el local calle 25 de Mayo número 25, todas las existencias del concurso del señor Juan Piquer Vidal como ser: botines, zapatos, botas, plantillas, vidrieras de niquel, estantería, escritorios y mostradores y otros artículos que estarán a la vista el día del remate. Todo comprador entregará seña a satisfacción y el 10 o|o de mi comisión Más datos a mi escritorio Avenida de Mayo número 1111. — Pedro A. Matranca. 295 v. 19 F.

Banco Hipotecario Nacional

CAPITAL

FINCA. — CALLE CABILDO N. 1139 ENTRE las de Aguilar y Céspedes.—N.o H.o 8420.— Serie C. H. A. 6 o|o.—El Banco Hipotecario Nacional rematará en su local el **VIERNES DIEZ Y OCHO DE FEBRERO DE MIL NOVECIENTOS DIEZ Y SEIS, A LA 1 30 p. m.,** una finca ubicada en la calle Cabildo número 1139, con terreno compuesto de: 11,22 metros de frente al S.O., 14,50 metros en el contrafrente; 34.90 metros en el costado S.E., y 34,64 metros en el del N.O., o lo más o menos que resulte.—Edificio compuesto de subsuelo, planta baja y un piso alto, con la siguiente distribución: SUB-SUELO consta de: cocina, dos piezas de servicio y w. c.—PLANTA BAJA, consta de: escalinata, sala, hall, escritorio, comedor, toilette, galería cerrada, etc.; y la PLANTA ALTA se compone de cuatro habitaciones, hall, cuarto de baño, etc.

BASE DE VENTA $ 53.000

El comprador continuará haciendo el servicio de la hipoteca originaria de $ 45.000 que reconoce la propiedad, reducida hoy a pesos 42.420, con 627 milésimos y abonará en dinero el exceso sobre esta suma hasta el precio de compra. Los títulos pueden ser examinados en la oficina del Banco antes del remate. Verificado éste no habrá lugar a reclamo. Seña 5 o|o. Comisión 1 o|o en dinero efectivo. Este remate se efectúa con sujeción a lo dispuesto en las leyes vigentes números 8172 y 9155. Por informes, ocurrir al Banco Hipotecario Nacional.

Aviso iniciado en LA EPOCA el 2 de febrero de 1916. 263-v-18 feb.

SUCURSAL LA PLATA

UNA FRACCION DE CAMPO UBICADA en el cuartel 8.o del partido de Chascomús, compuesta de una superficie total de 1.238 hectáreas, 74 áreas, 56 centiáreas. Préstamo N.o H.o 665|3208, serie C. H. A. 6 o|o de pesos 50.000.

El Banco Hipotecario Nacional rematará en el local de su sucursal, en la ciudad de La Plata, establecida en la calle 51 número 529, el día **LUNES, VEINTE Y OCHO DE FEBRERO DE MIL NOVECIENTOS DIEZ Y SEIS, A LAS DOS DE LA TARDE**, una fracción de campo ubicada en el cuartel 8.o del partido de Chascomús, compuesta de una superficie total de 1.238 hectáreas, 74 áreas, 56 centiáreas, lindando: al N. O., herederos de Juan Miguens; al S. O., el lote 7 y parte del 8; al S. E. el lote 6 y parte del 8, y al N.E., el lote 3.

BASE DE VENTA: $ 66.500

El comprador continuará haciendo el servicio de la hipoteca originaria de $ 50.000 que reconoce la propiedad, reducida hoy a $ 46.451 con 993 milésimos y abonará en dinero el exceso sobre esta suma hasta el precio de compra. Los títulos pueden ser examinados en la oficina del Banco antes del remate. Verificado éste, no habrá lugar a reclamo. Seña, 5 o|o y comisión 1 o|o, que serán exigidas en efectivo en el acto del remate, el que se efectúa con sujeción a lo dispuesto en las leyes vigentes números 8172 y 9155. Por informes, ocurrir al Banco Hipotecario Nacional (**25 de Mayo 245**, capital federal) o a su sucursal en La Plata.

Aviso iniciado en LA EPOCA, el 11 de febrero de 1916.

299—v. 28 feb.

CASARES HNOS. & DIEHL

NUESTROS PROXIMOS REMATES:

40.300 vacunos
19.263 lanares y
466 yeguarizos

Mañana

EN VERONICA F. C. S.

7.000 vacunos
850 lanares y
66 yeguarizos

EN CARLOS TEJEDOR F. C. O.

4.000 vacunos
300 lanares
400 yeguarizos

Liquidación del establecimiento "El Yatay", por cuenta y orden de los señores Alejandro Schóo y Cía.

El 25 de febrero.

EN CARLOS CASARES F. C. O.

3.000 vacunos.

El 26 de febrero.

EN BALCARCE F. C. S.

1.500 vacunos
1.200 lanares.

En el establecimiento Laguna Brava, por orden y cuenta del señor José L. Bustamante.

El 14 de marzo.

EN LOS TOLDOS, F. C. O.

3.000 vacunos, inclusive
1.000 novillos sola marca de la Suc. de D. Norberto Quirno Costa.

En nuestro tercer remate especial.

El 18 de marzo.

EN CHARLONE, F. C. P.

12.000 vacunos

En nuestro cuarto remate especial.

El 19 de marzo.

EN SAN VICENTE, F. C. S.

1.800 vacunos
1.600 lanares.

En el establecimiento Camené, por orden y cuenta del señor José L. Bustamante.

El 24 de marzo.

EN VARILLAS F. C. S. FE

4.500 vacunos.

El 28 de marzo.

EN EL AZUL F. C. S.

1.000 vacunos.

En nuestro tercer remate especial.

Próximamente fecha.

EN BAHIA BLANCA, F. C. S

15 000 lanares.

En nuestro primer remate especial en Villa Bordeu, F. C. P.

El 25 de marzo.

EN SALVADOR MARIA, F. C. S.

Segundo remate en el establecimiento Santa Clara, del doctor Tomás E. de Anchorena.

En la segunda quincena de marzo.

EN CARLOS TEJEDOR, F. C. O

2.500 vacunos.

En nuestro tercer remate especial.

El 30 de marzo.

En nuestro local de ventas SARMIENTO 357:

FEBRERO 17 y 18—Exposición-feria de lanares.

Para la que tenemos consignados

182 carneros borregos y ovejas de importantes cabañas del país.

FEBRERO 24—Plantel Shrosphire.

86 piezas, procedentes del establecimiento Las Perdices, del señor Saturnino Zemborain.

FEBRERO 25—Lincoln importado.

25 carneros y borregos, seleccionados en los mejores establecimientos del Reino Unido, importados por el señor Federico Muller.

FEBRERO 29—Lincoln importado.

20 carneros y borregos Lincoln, elegidos en la cabaña de Adison "Ribey Grove", importados por los señores Sidey y Boels.

MARZO 2—Yeguarizo Mestizo Percheron.

Potros procedentes del establecimiento La Carolina, de los señores R. y H. Campos. Yeguas procedentes del establecimiento San Emilio, del señor Jacobo J. Parravicini.

Casares Hnos. & Diehl

LICITACIONES

DIRECCION GENERAL DE IRRIGACION

Llámase a licitación pública hasta el día 3 de Abril de 1916, a las 3 y 30 p. m., para la provisión de un puente metálico de 125 metros de longitud, en 9 tramos. Las bases y condiciones de licitación y juego de planos se obtendrán en la Oficina de Compras de la Dirección General de Irrigación, calle Belgrano 134, 1er. piso.

Buenos Aires, Enero 4 de 1916. — Julio Malmann, secretario. 136 v. 3 Abril.

Intendencia Municipal de la Capital

Llámase a licitación pública para el día 18 del corriente, a las 2.30 p. m., para la provisión de instrumentos y aparatos de cirugía, con destino al hospital Alvear.

El pliego de condiciones puede consultarse en la oficina de licitaciones de la Intendencia Municipal (avenida de Mayo y Bolívar, primer piso), por el expediente 31.099 L 1916.—Febrero 4 de 1916. — El Secretario.

282v18Feb.

Ministerio de Obras Públicas

DIRECCION GENERAL DE OBRAS HIDRAULICAS

Llámase a licitación privada hasta el día 16 de febrero, a las 4 p. m., para la descarga de 20.000 toneladas métricas de carbón de Cardiff, conducidas por vapores que atracarán al muelle del depósito central de la Dirección General de Obras Hidráulicas, en el Riachuelo.

Los interesados podrán obtener gratis el pliego de condiciones y demás documentos respectivos en la Inspección General de máquinas y materiales, casa de gobierno, tercer piso.

Las propuestas formuladas en un sello de $ 5.00 m|n., se presentarán en la Dirección General de Obras Hidráulicas, donde serán abiertas en presencia de los interesados, el día y hora indicados. — Buenos Aires, febrero 2 de 1916.

264—v. 16 feb.

CONVOCATORIAS

MINISTERIO DEL INTERIOR

Convocatoria a elecciones

Buenos Aires, febrero 9 de 1916.

Atento a lo dispuesto por los artículos 22 y 23 de la Ley Elecciones Nacionales de febrero 13 de 1912 (N.o 8871).

EL PRESIDENTE DE LA REPUBLICA

Decreta:

Artículo 1.o Convócase al pueblo de la Capital Federal para el día domingo 2 de abril próximo, con el objeto de que proceda: 1.o, a la elección de cuarenta y cuatro electores de Presidente y Vicepresidente de la República; 2.o, a la elección de once diputados al honorable Congreso de la Nación, en reemplazo de los ciudadanos Marcelo T. de Alvear, José L. Cantilo, Enrique Dickmann, Luis María Drago, Vicente C. Gallo, Juan B. Justo, Fernando Saguier, Delfor del Valle y Estanislao S. Zeballos, que terminan su mandato el día 30 de abril próximo, y de los ciudadanos Alfredo L. Palacios y Lauro Lagos, que renunciaron y cuyos mandatos terminaban en la misma fecha.

Art. 2.o De conformidad con lo prescripto en los artículos 55 y 58 de la mencionada Ley, cada elector votará por treinta electores de Presidente y Vicepresidente de la República y por once diputados, colocando en un mismo sobre las listas de los candidatos.

Art. 3.o Comuníquese, publíquese, dése al Registro Nacional y archívese. — PLAZA. — Miguel S. Ortiz.

300—v. ab. 1.

SOCIEDAD ANONIMA HIPODROMO NACIONAL.— Habiendo aprobado la asamblea reunida el 12 del corriente, el dividendo propuesto por el Directorio, se comunica a los señores accionistas que pueden pasar por las oficinas de la Sociedad, Corrientes 758, a percibir su importe, todos los días hábiles de 1 a 4 p. m., desde el día 15 del corriente en adelante.

Buenos Aires, Febrero 14 de 1916. — El gerente.

INFORMACIONES DE ÚLTIMA HORA

SERVICIO TELEGRAFICO DEL EXTERIOR

FRENTE OCCIDENTAL

Paralización de la ofensiva de los alemanes

COMBATES EN EL ARTOIS. — BRILLANTE ACCION DE LA CABALLERIA FRANCESA. LA LUCHA EN FLANDES. — CONTINUAN LOS ATAQUES Y CONTRAATAQUES. — LOS ALEMANES RECHAZADOS. — UNA TRINCHERA QUE SERA HISTORICA. — LAS REFORMAS DEL GENERAL GA LLIENI. — VARIAS INFORMACIONES.

PARIS, febrero 17. — Conforme lo pronosticaron los críticos militares el aparente movimiento ofensivo de los alemanes en varios puntos, reputados por ellos débiles en nuestro frente, ha quedado totalmente paralizado por nuestras tropas de infantería con sus incesantes contraataques y por la acción verdaderamente notable de nuestra artillería que cada día afirma más su superioridad sobre 'a de los alemanes.

La crítica militar deduce de estos ataques furibundos del enemigo que han sido inspirados por el temor de que los aliados asuman la ofensiva, y a fin de hacer creer en su superioridad numérica y a la abundancia de sus recursos, realizan esos esfuerzos que a la postre resultarán vanos y les causarán miles de bajas.

Estas suposiciones de la crítica se han confirmado por las declaraciones de los prisioneros alemanes.

Como quiera que sea, no puede dejar de reconocerse el fracaso de esa nueva tentativa de romper las líneas británicas y francesas.

PARIS, febrero 17. — Los siguientes informes oficiales publicados por el Estado Mayor dan cuenta de las operaciones más importantes realizadas en las últimas veinte y cuatro horas:

"En el Artois, en la vecindad del camino de Lille, hicimos estallar una contramina que trastornó los trabajos de mina del enemigo.

Nuestra artillería cañoneó los convoyes de aprovisionamiento al norte de Tracy-le-Val, al este del Oise y en la región de Berry-au-Bac en el valle del Aisne.

Al sudeste de Saint Mihiel, bombardeamos las organizaciones enemigas de la selva de Apremont.

No hay nada que anunciar del resto del frente".

LONDRES, febrero 17. — El War Office facilitó a la oficina de informes para la prensa el siguiente boletín, resumen de las operaciones en el oeste:

"Hubo bombardeos de artillería pesada por ambos lados, e intensa lucha con granadas da mano en las últimas veinticuatro horas entre el canal de Ypres a Comines y el ferrocarril de Ypres a Cogines. La lucha continúa en ese punto.

Con esta excepción el día transcurrió tranquilo en todo el frente británico.

La toma de 600 yardas de nuestra línea de trincheras avanzadas que se anunció ayer fué precedida de un gran bombardeo y de la explosión de cinco minas que la hicieron insostenible.

Los ataques que se extendieron en 4000 yardas de frente, fueron rechazados en todos los demás puntos con grandes bajas para el enemigo.

La trinchera tomada cambié frecuentemente de mano en el último año y por esta razón se la llamaba "la trinchera internacional'.

NUEVA YORK, febrero 17. — De Berlín se recibió el siguiente comunicado del Gran Estado Mayor Alemán:

"En el oeste: Los ingleses hicieron ayer en vano tres ataques a nuestras posiciones al sudeste de Ypres. Hicimos en esa ocasión cien prisioneros.

En la Champagne los franceses renovaron sus tentativas para reconquistar las posiciones al noroeste de Tahure, y esas tentativas tuvieron el mismo fracaso que las anteriores.

El tiempo tormentoso y lluvioso dificulta las operaciones en ese frente.

PARIS, febrero 17. — El ministro de la guerar general Gallieni prosigue empeñosamente su obra de reformas en su departamento y está realizando, en realidad, esfuerzos dignos de elogio por su actividad y acierto en sus decisiones.

Ha sido aplaudida su resolución sobre el reemplazo de los hombres por mujeres en varias oficinas militares, y asimismo, el decreto que establece las reglas para el comando de unidades y el pase al Esado Mayor.

En esta última resolución se ha puesto fin a muchas injusticias y favoritismos odiosos, y todos los oficiales quedarán en idénticas condiciones para disfrutar de esos privilegios.

PARIS, febrero 17. — Anuncian que en breve M. Clemenceau, presidente de la comisión del ejército en el Senado, dará a la publicidad el informe elevado a dicha comisión por M. Gervais sobre los efectivos militares.

PARIS, febrero 17. — Ha sido nombrado teniente de Estado Mayor M. Bernard, ex subsecretario de volación. Dicho ex funcionario se incorporó en seguida al ejército.

PARIS, febrero 17. — Se dió esta tarde a la publicidad el siguiente comunicado oficial: "Durante la noche no ocurrió ningún acontecimiento digno de mención".

En los Balcanes

LA FLOTA AEREA FRANCESA EN ACCION

Grave situación en Bulgaria

Preparativos en Rumania

PARIS, febrero 17. — Del cuartel general del ejército de Oriente se reciben detalles del nuevo raid realizado por los pilotos aviadores franceses.

Una flotilla compuesta de 13 aparatos de nuevo modelo salió de las líneas avanzadas y dirigióse hacia los campamentos del enemigo en la población de Strumitza.

El vuelo realizóse sin inconvenientes y los pilotos una vez que estuvieron sobre dicho campamento, arrojaron unas 160 bombas, sembrando de muertos y de pánico en las filas enemigas.

La flotilla regresó completa, y ninguna máquina sufrió averías.

LONDRES, febrero 17. — Despachos de Atenas hacen saber que la situación del ejército búlgaro es muy precaria. Carece totalmente de víveres, tiene muchos enfermos y los batallones han mermado en un 40 por ciento sus efectivos.

A esto se debe el deseo de Bulgaria de hacer la paz por separado.

PARIS, febrero 17. — El gobierno de Rumania continúa sus preparativos militares, y no parece atemorizada por lo que hace Alemania y Bulgaria, cuyas fuerzas se encuentran reconcentradas en sus fronteras.

Los reservistas rumanos que se hallan en territorio griego recibieron orden de incorporarse a sus respectivos regimientos. La victoria del ejército ruso en el Cáucaso ha repercutido en toda Rumania y se cree que influirá poderosamente en las resoluciones finales del gobierno de Bucarest.

PARIS, febrero 17. — La agencia Havas publica un telegrama de Atenas informando que los franceses ocuparon todos los puentes del río Vardar.

Agrega el despacho que los griegos ocuparon el río Topsin hasta la desembocadura del mismo.

LA ENTENTE Y BELGICA

NUEVO COMPROMISO DE HONOR

NOTIFICACION AL GOBIERNO BELGA

PARIS, febrero 17. — Comunican de El Havre, sede del gobierno belga, que el lunes próximo pasado, los ministros de Francia, Inglaterra y Rusia acreditados ante el rey Alberto, se presentaron al barón de Beyens, ministro de relaciones exteriores de Bélgica, y el ministro ruso, señor Koudacheff hizo en nombre de sus colegas la siguiente declaración:

"Las potencias aliadas que firmaron los tratados garantizando la independencia y neutralidad de Bélgica, decidieron renovar hoy por un acto solemne las obligaciones que ellas tomaron hacia vuestro país. En consecuencia, nosotros, los ministros de Francia, Gran Bretaña y Rusia, debidamente autorizados por nuestros gobiernos, tenemos el honor de hacer la declaración siguiente:

"Las potencias aliadas y garantes declarar que cuando el momento llegue, el gobierno belga será llamado a participar en las negociaciones de paz y que no pondrán fin a las hostilidades sin que Bélgica sea restablecida en su independencia política, económica y largamente indemnizada por los daños que ha sufrido. Prestaremos nuestra ayuda a Bélgica para asegurar su restablecimiento comercial y financiero".

El barón Beyens agradeció a los ministros en nombre del rey del país belga. El ministro de Italia y el representante del gobierno japonés anunciaron al barón Beyens que sus países no estando en el número de las potencias garantes de la independencia y neutralidad de Bélgica, anunciaban que no tenían ninguna objeción que hacer a las declaraciones de los aliados.

Campaña en el Cáucaso

PARIS, febrero 17. — El presidente M. Poincaré telegrafió al zar Nicolás de Rusia y al gran duque Nicolás, generalísimo de los ejércitos del Cáucaso, felicitándolos por la victoria de Erzerum.

PETROGRADO, febrero 17. — "El Mensajero Oficial" estima que la guarnición turca de Erzerum era de cien mil hombres.

Estima igualmente que unos mil cañones fueron capturados por los rusos.

EL PAPA Y LOS ATAQUES AEREOS

ROMA, febrero 17. — Anúnciase que el Papa ha compuesto una plegaria invocando la protección divina para las ciudades atacadas por dirigibles.

La plegaria deberá ser recitada durante la misa por todos los sacerdotes de las naciones beligerantes.

EL CARDENAL MERCIER

ROMA, febrero 17. — El Papa recibió en audiencia al arzobispo de Malinas, cardenal Mercier.

La audiencia duró una hora.

INGLATERRA

EL BANQUERO STRONG EN LONDRES

Estudio económico de Inglaterra

LONDRES, febrero 17. — La visita de Benjamín Strong, presidente del New York Federal Roserv Bank, uno de los más grandes financistas norteamericanos, ha sido notada particularmente en la semana pasada.

Mr. Strong ha venido a Europa para darse cuenta de la manera en que los aliados aguantan las cargas de la guerra y de los efectos de estas cargas sobre su situación monetaria. Examinó Mr. Strong, con toda libertad, los grandes establecimientos financistas británicos y no ocultó su admiración por el modo con que Inglaterra y su sistema financiero resisten a un esfuerzo tan considerable. Mister Strong partió para París, donde tendrá conferencias con los financistas franceses.

Un nuevo acuerdo financiero con América podría ser nuevamente el resultado de la visita de dicho banquero.

HOLANDA

Nuevas inundaciones

LA HAYA, febrero 17. — Una terrible tempestad ha azotado las costas de Holanda.

Numerosos canales se han desbordado.

Cerca de Amsterdam la inundación amenaza a varias aldeas.

Las autoridades han tomado activamente grandes precauciones para evitar en lo posible los estragos del temporal.

BRASIL

(De la Agencia Americana)

RIO DE JANEIRO, febrero 17. — Se asegura que en breve se fundará en esta capital un diario intitulado "A Nacao".

Este nuevo periódico tendría por objeto prestigiar y sostener la candidatura del ex presidente del estado de Pernambuco, general Dantas Barreto, para presidente de la República.

—La policía de Río Grande ha detenido al portugués Manuel Pererira Prisco quien era portador de 1.260 billetes de 10.000 reis falsos.

También comunican de Bahía que en esa provincia han sido retiradas de la circulación diez contos en billetes falsos de 10.000 reis.

—El jefe de la guarnición de esta capital, general Pinheiro Bittencourt, renovó ayer su renuncia al presidente de la República quien ha procedido a aceptarla.

Además por el mismo decreto se designa al referido general para comandante de la septima región militar, que corresponde al estado de Río Grande del Sud.

En la fecha se procederá a designar al jefe de la guarnición de esta capital para llenar la vacante producida por la citada renuncia.

—En el matadero de Santa Cruz se ha iniciado la faena de 1.600 bueyes destiandos a la frigorificación.

Este lote está destinado al exterior, pesando cada res 280 kilos.

—Debído a incidencias políticas en las que han intervenido varias logias masónicas del estado de Pará, en Gran Oriente ha procedido a declarar rebeldes a las logias "Firmeza" y "Humanidad" de ese mismo estado.

Algunos atribuyen esta actitud al senador Lauro Sodré, miembro del Gran Oriente y que interviene con actividad en los sucesos políticos paraenses.

—Continúanse adoptando medidas preventivas para evitar que los vapores alemanes aquí internados desde los comienzos de la guerra europea huyan violando así las disposiciones del decreto sobre la neutralidad del Brasil ante la referida contienda.

URUGUAY

MONTEVIDEO, febrero 17. — La firma Alberto Puig y Cía. de Montevideo compró ayer la existencia total de lana cruza existente en plaza. Asciende esta operación en un millón seiscientos mil pesos oro.

—Del estado de los Bancos en enero 31 resulta que los depósitos en cuenta corriente sumaban $ 23.857.915.96; a plazo y en caja de ahorros $ 16.343.090.73; descuentos y adelantos $ 62.708.211.99; existencia en caja $ 32.844.736.99; emisión en circulación 30 millones 184.294.50.

—Confirmando la noticia de ayer puedo asegurar la renuncia de la diputación del doctor Gabriel Terra.

—La frigorífica Uruguaya vendió 8.000 cueros de novillos bajo sal a $ 43. Sansinena colocó 4.000 cueros novillos a precio reservado. Saladero Sao Pauto colocó 2.000 cueros de novillos bajo sal 15 de marzo.

—Con motivo de las declaraciones que contra el "Diario Plata" contiene el mensaje del P. E. el doctor Juan Andrés Ramirez, director del citado diario, envió sus padrinos al ministro del Interior, doctor Baltasar Brum. Representan al primero los doctores Alfonso Lamas y Rafael Schiaffino y al segundo el general Dufrechou y el doctor Enrique Buero. Tanto el doctor Prum como el general Dufrechou presentaron la renuncia de sus cargos de ministro y jefe de estado mayor respectivamente. Dicho lance que debía realizarse a pistola en condiciones severas no se efectuará en virtud de la vigilancia ejercida por la policía. A medio día hoy los padrinos firmaron el acto de estilo dando por terminado el incidente.

—El conflicto planteado con motivo de la jornada de ocho horas agrávase. Además de los obreros ya en huelga hay que agregar los obreros de las barracas de carbón. Anúnciase que seguirán otros gremios.

—Presentóse al senado pidiendo reposición del cargo de agente de rentas de Paysandú el señor Alberto S. Quintana.

CHILE

SANTIAGO, febrero 17. — El Aeroclub recibió una nota del ministro Murature, aceptando el cargo de miembro honorario a la conferencia aeronáutica formulando votos por el éxito.

—El Consejo de ferrocarriles designó una comisión para que estudie las peticiones de los obreros ferroviarios. Se estima que la huelga no se producirá. Los maquinistas fogoneros de la primera sección no se adhieren al movimiento. El ministro llamará hoy al delegado de todas las zonas para que exponga las peticiones. Se cree que en la semana próxima quedarán solucionadas todas las dificultades. Las tropas continúan acuarteladas.

—La comisión de financistas se reunió, continuando el estudio del programa de los trabajos.

—El congreso de Aviación se inaugurará el día 9 de marzo próximo en el salón de honor de la Universidad de Valparaíso.

—Resultó brillante la velada fúnebre en honor de Ruben Darío, asistiendo el intendente de la provincia, el cónsul de Guatemala y otros.

—En la sesión de esta tarde en el Senado, el senador Varas terciará en el debate referente al forraje del ejército, pronunciándose acerca del proyecto propuesto por el senador Walker. También terciará el senador Alessandri Arturo.

—El diputado uruguayo, señor Luis Alberto Herrera, fué festejadísimo en Viñamar.

GUERRA Y MARINA

EXPEDICIONARIOS DE LOS ANDES

Se anuncia para uno de estos días la aparición del decreto reglamentario de la ley 9675 de la que es autor el actual ministro de guerra, general Allaria.

En el inciso A del artículo 30 de la mencionada ley se establece todo lo referente a las condiciones en que se encuentran los guerreros del Paraguay y expedicionarios al Río Negro, Chaco y los Andes, solucionándose de esta forma, definitivamente, la situación de estos últimos.

LICENCIAS ACORDADAS

El ministerio de Marina ha resuelto conceder las licencias solicitadas por el alférez de fragata Pablo R. Astorga y guardiamarina Antonio R. Balcazar.

JUSTICIA MILITAR

Esta tarde a las 2.30 tuvo lugar en el consejo de guerra permanente para jefes y oficiales del ejército y armada la vista de la causa instruida al mayor José Broches Olazábal, jefe del distrito militar núm. 61, acusado de irregularidades en el desempeño de su cargo y faltas que afectan a la disciplina.

El veredicto del jurado se dará a conocer por intermedio del ministerio de guerra.

Palacio de Justicia

TURNO PARA MAÑANA

Fuero civil: juez, doctor Julián V. Pera; secretario, doctor Persiani.

Recusaciones: doctor Gerónimo Balarino.

Fuero comercial: juez, doctor Eduardo M. Naón; secretario, doctor González Gowland.

Recusaciones: doctor Alberto Estrada.

Fuero federal: juez, doctor Tomás Arias; secretario, para cartas de ciudadanía, doctor Gómez Molina; para asuntos civiles y comerciales, señor Carlos Castellanos.

Fuero criminal

El juez doctor Racedo, por la secretaría del doctor Bigorri Velar, ha condenado a un año de arresto a Carlos F. Verdeja, acusado por hurto.

—El juez doctor Ramos Mejía, por la secretaría Rodríguez González, ha absuelto de culpa y cargo a Lázaro Podestá Bianchi, acusado por estafa.

—El mismo juez, por igual secretaría, ha impuesto un año y ocho meses de prisión a Octavio Grissi, acusado por atentado a la autoridad.

DE LA PLATA

JURAMENTO DE UN JUEZ

Mañana prestará el juramento de práctica ante la Suprema Corte el nuevo juez, doctor Reynal O'Connor.

JUNTA DE RECLAMOS

Para mañana está citada la junta de reclamos que debe reunirse con objeto de contestar la nota de la junta electoral.

HIPODROMO ARGENTINO

RESULTADOS DE LA REUNION DE HOY

PREMIO SOL

Primera carrera—3.500 metros — (De vallas)

1 CRATER 71 kilos, por Gerolstein y Leonora, del stud Rosa Blanca, J. Etchessarry	591	—
2 Sol 81, M. de los Santos	713	—
	1304	—

No corrieron: Winner Day, Gigantea y Resorte.

Dividendo de Cráter, pesos 3.95 a ganador.

Ganada por varios cuerpos.

Tiempo: 4'12" 4 5.

Al disputar esta carrera se deshizo el caballo Sol.

PREMIO DENARO

Segunda carrera—1.400 metros

1 ENEAS 56 kilos, por Le Samaritain y Que oft Lake, del stud Juancito, A. Navarro	2360	1659
2 Dantés 56, C. Fernández	1421	1157
3 L'Epatant 56, G. Ardouin	3952	2779
4 Ave César 56, E. Muraña	367	51
0 Aspirante 56, M. Acosta	1080	762
0 Bilbao 56, A. Irusta	1067	883
0 Fels 53, J. Canessa	61	92
0 Lamberti 56, T. Alvarez	64	92
0 Dosel 56, F. Arcuri	2287	1653
0 El Pájaro 56, A. Lhuller	1589	1796
0 Le Notre 56, A. Amoroso	206	243
0 Injusto 56, E. Saavedra	834	929
	15288	11830

Corrieron todos.

Dividendo: de Eneas, pesos 11.65 a ganador y 4.15 a placé; de Dantés 4.90; de L'Epatant 3.20.

Ganada por dos cuerpos.

Tiempo: 1'26" 3 5.

PREMIO RANCE

Tercera carrera—1.700 metros

1 AS DE OROS II 49 kilos, por Binian y Hatasoo, del stud El Talar, F. Arcuri	1789	1443
2 Martoche 50, M. Lema	6351	4593
3 Danzante 49, T. N. Fernández	896	864
4 Bargain 54, J. Bastías	1557	1172
0 Everest 58, A. Navarro	545	396
0 Tarija 55, T. Walls	595	621
0 Driada 52, E. Canessa	1679	1219
0 Menianto 52, R. Rodríguez	819	756
0 La Brava II 49, A. Alardini	360	454
0 Ton Ton 49, G. Benvenutti	293	350
0 Black Ronald 46, E. Frazer	1061	923
	15945	13003

No corrieron: Old Maid, Carreras, Zoé III y Ronde du Soir.

Dividendo: de As de Oros II, pesos 16.05 a ganador y 4.20 a placé; de Martoche 2.70; de Danzante 5.75.

Ganada por un pescuezo.

Tiempo: 1'45".

PREMIO GEORGETTE

Cuarta carrera—900 metros

1 GRINGUILLA 54 kilos, por Saint Wolf y Gringuita, del stud G. Fernández, T. N. Fernández	4916	3420
2 La Comtesse 54, F. Arcuri	1499	1241
3 Independencia 54, M. Lema	4484	2480
4 Paulita 54, A. P. Irusta	5367	3237
0 Costa Brava 54, E. Saavedra	920	759
0 Mi Ñata 54, C. Fernández	667	536
0 Oleina 54, A. Navarro	309	262
0 Ash 54, A. Baistroqui	644	511
	18806	12446

No corrieron: Edith Cavell y Jacobina.

Dividendo: de Gringuilla, pesos 6.90 a ganador y 2.80 a placé; de La Comtesse 4.20; de Independencia 3.10.

Ganada por varios cuerpos.

Tiempo: 53" 3 5.

PREMIO SCAMP

Quinta carrera—900 metros

1 FASTIDIO II 54 kilos, por Vendome o Arequito y Siberia, del stud García E., P. Costa	3268	[illegible]
2 Himil Thusum 54, J. Fernández	7407	[illegible]
3 Bon Homme 54, T. N. Fernández		
4 Merry Anthony 54, A. Sánchez	968	[illegible]
0 Tropel II 54, J. Ceraño	368	[illegible]
0 Hoy 54, A. Amoroso	7503	[illegible]
	972	[illegible]
	19456	[illegible]

No corrieron: Mister Brett, Ligaroti y Cha.

Dividendo de Fastidio II, pesos 10.70 a ganador y 4.20 a placé; de Himil Thusum 3.[illegible]

Ganada por medio pescuezo.

Tiempo: 55" 3 5.

MUNDO COMERCIAL

LA PLAZA

El movimento de operaciones en la Bolsa de Comercio fué hoy casi nulo, ya que los diversos papeles negociados en ambas ruedas alcanzaron totales muy limitados. Las cotizaciones del cierre, tanto en los títulos de renta como en las acciones de empresas particulares, no ofrecieron alteraciones apreciables quedando el mercado de valores en las mismas condiciones que noticiamos ayer.

—El mercado de trigo, en general flojo, por alguno que otro lote se han pagado precios más elevados que ayer, pero esto no influye en el estado de la plaza para este cereal, continuando encalmado.

Sostiene su firmeza el maíz amarillo.

El lino, también sostenido.

La avena, en general, con sus precios flojos.

—En el Central de Frutos sigue el interés por lanas cruzas, gruesas, claras y limpias. Las ventas de hoy alcanzaron limitadas proporciones. Esto no obstante, mantiénense firmes las cotizaciones.

Por cueros vacunos y pieles lanares la demanda es activa, lográndose buenos precios. Por becerros hoy se pagó entre $ 11 y 11.50.

La nutria y el sebo con tendencia a mayor baja.

Debido a los fuertes arribos, los precios para todas las categorías de ganado vacuno se han resentido de flojedad en los precios, especialmente las haciendas de consumo y criollas.

Los porcinos sin variación, esto es, encalmados.

—En las mismas condiciones de flojedad que ayer se operó hoy en ganado lanar. [illegible] estado del mercado comprende a todas las clases de esta hacienda, dado que la demanda permanece inactiva. Los precios han declinado algo.

BOLSA DE COMERCIO

Segunda rueda

Cédula Hipotecaria Argentina de 6 de antigua emisión, para mañana: [illegible] a 92.30, 3.500 a 92.20; total [illegible].

Id. para fin de mes: [illegible] a 92.[illegible]

Id. para marzo 31: 4500 a 92.2[illegible]

Cédula Hipotecaria Argentina, primera serie, para mañana: 9.000 a 93.10.

Crédito Argentino (1905), para mañana: 2.500 a 90.20.

Campos y Quebrachales de Puerto Sastre (oro), para mañana: 1.500 a 295.

Id para marzo [illegible] a [illegible]

Banco Español del Río de la Plata para mañana: 10 a 112.

BOLSA DE CEREALES

Entradas de hoy en el Once

Trigo, 16.011 bolsas; maíz, 1.659; lino [illegible]; avena, 3.303; nabo, 1.024; cebada 90; alfalfa 165; triguillo 1[illegible]; harina 200; porotos [illegible]; pasto, fardes grandes 654 y 1.535 chicos.

Ventas efectuadas hoy en la Bolsa de Cereales

Trigo barletta. — 200 bolsas Buenos Aires a $ 9.10; 2[illegible]7 Once a 9; 554 Sola a [illegible] id a 8.80.

Trigo Tucelas. — 630 bolsas Once a [illegible] 190 id a 9; 670 id a 8.95; 160 id a 8.[illegible] id a 8.75; 512 Sola a 7.20.

Trigo ruso. — 342 bolsas Sola a $ [illegible] 1.300 Once a 8.[illegible]; 328 id a 8.70; 226 Sola a 8.60; 645 Once a 8.40; 930 Sola a [illegible] id a 8.20; 775 Once a 8.20; 630 id a [illegible] 220 id a 8.10.

Trigo húngaro. — 358 bolsas Sola a $ [illegible] 672 Once a 8.[illegible]

Cebada. — 162 bolsas Sola a $ 5.20; [illegible] a 5.15; 200 id a 5; 170 id a 4.[illegible]; 84 id a 4.[illegible] 220 Once a 4.30.

Trigo varias clases. — 428 bolsas Once a $ 9.30; 600 id a 8.90; 380 id a 8.80; 125 Sola a 8.80; 2.200 id a 8.75; 296 id a 8.65; [illegible] a 8.50; 750 a 8.50; 4.250 a 8.30; 281 a [illegible] 397 id a 8; 695 Once a 8; 120 id a 8; [illegible] a 7.90; 158 id a 8.20; 545 id a 8; 63 Sola a 7.50; 209 id a 7.50; 78 id a 7.50; [illegible] 839 depósito dársena a 6.

Maíz amarillo. — 149 bolsas Once a $ 6.[illegible]

Morocho. — 357 bolsas Buenos Aires a [illegible] sos 5.90; 66 a 5.90; 160 Once a 5.80.

Lino. — 298 bolsas Sola a $ 12.75; 419 Palermo a 12.30; 395 Once a 12.25; 330 id a 12.[illegible] 573 id a 12.20; 380 Lacroze a 12.20; 213 Buenos Aires a 12.15; 110 id a 12.15; 150 Palermo a 12.15; 62 Sola a $ 12.15; 31 id a 12.15; [illegible] id a 12.15; 100 Once a 12.

Nabo. — 160 bolsas Lacroze a $ 15; 70 [illegible] ce a 14.60; 60 id a 14.60; 68 Sola a 14; [illegible] pósito dársena a 13.50; 100 Once a 13; [illegible] a 13; 50 Central a 12.50; 135 Sola a 1[illegible] Once a 8.30; 11 id a 8.

Centeno. — 248 bolsas Once a $ 6.20; 30 id a 7.50; 27 id a 7.50.

MERCADO J. BULLRICH

Han entrado hoy a este mercado 314 picheneras cargadas con aves varias y 30 cajones huevos.

Ventas al por mayor:

Gallinas especiales, de $ 2.50 a 3 la yunta; id regulares, de 1.60 a 2.40 id.; pollos especiales de 1.70 a 2.25 id.; id. regulares de 1 a 1.40 id.; id. chicos, de 0.70 a 0.80 id.; pavos de cerda de 8.40 a 9; Pavitas según clase, de 2.80 a 4.30; Patos criollos, de 1.10 a 2.20; id. marruecos, de 0.60 a 0.80; Gansos de 2.00 a 2.50; Pichones de paloma de 0.34 id.; Conejos viejos de 1.20 a 1.60; Huevos la docena, de 0.49 a 0.51.

Estos precios son con impuestos municipales.